

INFORME PESQUEIRO DE SÃO PAULO

ISSN 2359-2966

PRODUÇÃO PESQUEIRA MARINHA E
ESTUARINA DO ESTADO DE SÃO PAULO
SETEMBRO DE 2010

NÚMERO 02 DEZEMBRO 2010

INSTITUTO DE PESCA
SÃO PAULO – SP – BRASIL

GOVERNO DO ESTADO DE SÃO PAULO
SECRETARIA DE AGRICULTURA E ABASTECIMENTO
AGÊNCIA PAULISTA DE TECNOLOGIA DOS AGRONEGÓCIOS
INSTITUTO DE PESCA

PRODUÇÃO PESQUEIRA MARINHA E
ESTUARINA DO ESTADO DE SÃO PAULO
SETEMBRO DE 2010

Antônio Olinto Ávila-da-Silva
Marcus Henrique Carneiro
Jocemar Tomasino Mendonça
Gastão César Cyrino Bastos
Laura Villwock de Miranda
William do Rosario Ribeiro
Silvio dos Santos

ISSN 2359 -2966

Dados Internacionais de Catalogação na Publicação (CIP)
Elaborada pelo Núcleo de Informação e Documentação. Instituto de Pesca, São Paulo

I43

Informe Pesqueiro de São Paulo. - São Paulo : Instituto de Pesca, 2010

ISSN 2359-2966

Disponível em: www.propesq.pesca.sp.gov.br

1. Pesca. 2. Estatística pesqueira. I. Instituto de Pesca-APTA-SAA..
II. Título

CDD 574.5

Instituto de Pesca
Centro APTA Pescado Marinho
*Unidade Laboratorial de Referência em Controle Estatístico
da Produção Pesqueira Marinha – ULRCEPPM*
Av. Bartolomeu de Gusmão 192, Ponta da Praia
11.030-906, Santos, São Paulo
Telefone: 13 3261-5160
E-mail: propesq@pesca.sp.gov.br
www.propesq.pesca.sp.gov.br

Produção Pesqueira Marinha e Estuarina do Estado de São Paulo

Setembro de 2010

Antônio Olinto ÁVILA-DA-SILVA¹; Marcus Henrique CARNEIRO²; Jocemar Tomasino MENDONÇA³; Gastão César Cyrino BASTOS¹; Laura Villwock de MIRANDA²; William do Rosário RIBEIRO¹; Silvio dos SANTOS¹

APRESENTAÇÃO

O Instituto de Pesca é uma instituição vinculada à Agência Paulista de Tecnologia dos Agronegócios da Secretaria de Agricultura e Abastecimento do Estado de São Paulo e responsável pela execução do Programa de Monitoramento da Atividade Pesqueira - PMAP. Este programa é coordenado e executado pelo Laboratório de Estatística Pesqueira (Santos), em conjunto com os Núcleos de Pesquisa e Desenvolvimento do Litoral Norte (Ubatuba) e Sul (Cananéia).

Os dados pesqueiros são obtidos por método censitário através de entrevistas com mestres de embarcações e pescadores em 203 pontos de descarga de pescado nos 16 municípios da costa paulista.

No mês de setembro foram registradas informações de 6.330 viagens pesqueiras realizadas por 1.475 unidades produtivas (pescadores, embarcações ou parelhas) que descarregaram 1.562,6 t de pescados. O total acumulado no ano 2010 até setembro foi de 14.591,2 t. A Corvina foi o principal pescado descarregado, seguida pela Sardinha-verdadeira e pelo Camarão-sete-barbas. O detalhamento da produção por município, aparelho de pesca e categoria de pescado encontram-se nas tabelas apresentadas a seguir.

As informações detalhadas sobre a atividade pesqueira de São Paulo podem ser consultadas no site do Instituto de Pesca no endereço <http://www.pesca.sp.gov.br/estatistica.php>, em "Pesquisa Online". O Programa de Monitoramento da Atividade Pesqueira do Instituto de Pesca agradece o apoio de pescadores profissionais, colônias e associações de pescadores, armadores, empresas de pesca e seus respectivos órgãos de classe, que sempre colaboram de forma voluntária com o levantamento de dados, orientam e dão legitimidade ao processo.

¹ Unidade Laboratorial de Referência em Controle Estatístico da Produção Pesqueira Marinha – ULRCEPPM. Av. Bartolomeu de Gusmão, 192 - Ponta da Praia – Santos – SP - 11030-906. Tel.: 13 3261-5160, e-mail: propesq@pesca.sp.gov.br

² Núcleo de Pesquisa e Desenvolvimento do Litoral Norte – NPDLN. Estrada do Cais do Porto, 2275 – Ubatuba – SP – 11680-000, C.P. 28. Tel.: 12 3832-1470

³ Núcleo de Pesquisa e Desenvolvimento do Litoral Sul – NPDLN. Av. Professor Wladimir Besnard, s/nº - Cananéia – SP – 11990-000, C.P. 43, Tel.: 13 3851-1555, 3851-1889



Figura 1 - Produção pesqueira marinha e estuarina do Estado de São Paulo de 1967 a 2009.



Figura 2 - Produções pesqueiras marinha e estuarina descarregada por mês no Estado de São Paulo (barras) e as acumuladas nos anos 2009 e 2010.

Tabela 1 - Captura total descarregada (t), número de unidades produtivas e número de descargas registradas por município no Estado de São Paulo. Os valores apresentados referem-se a setembro e ao acumulado do ano 2010.*

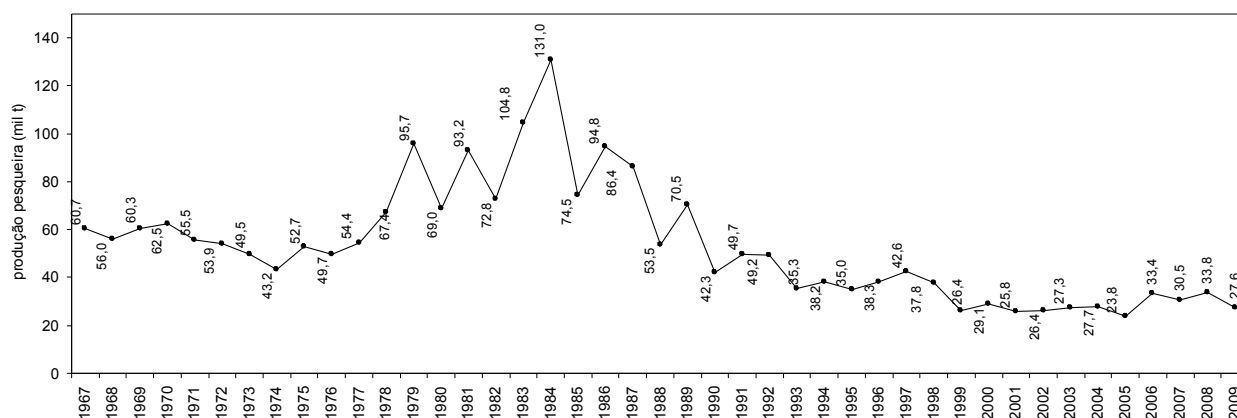
Município	Captura Descarregada (t)		Nº de Unidades Produtivas		Nº de Descargas	
	Setembro	Jan - Set	Setembro	Jan - Set	Setembro	Jan - Set
Ubatuba	94,2	1.558,6	129	293	310	2.851
Caraguatatuba	11,7	85,1	49	87	225	1.558
Ilhabela	23,1	411,7	55	252	128	1.514
São Sebastião	32,6	388,1	95	278	428	4.235
Bertioga	22,9	159,9	33	51	202	1.330
Santos/Guarujá	1.053,2	8.787,7	222	514	871	6.443
Cubatão	10,8	39,1	71	105	271	1.064
São Vicente	6,0	49,6	4	14	49	493
Praia Grande	4,8	55,0	18	46	154	1.361
Mongaguá	4,9	39,2	10	33	129	1.105
Itanhaém	0,7	30,5	17	50	38	615
Peruíbe	3,6	69,9	29	169	84	1.315
Iguape	47,4	695,1	382	1.354	1.737	14.374
Ilha Comprida	4,1	61,0	22	90	203	2.256
Cananéia	242,5	2.160,5	355	918	1.501	16.690
Total	1.562,6	14.591,2	1.475	4.018	6.330	57.204

* Os dados apresentados são preliminares e podem vir a sofrer alterações.

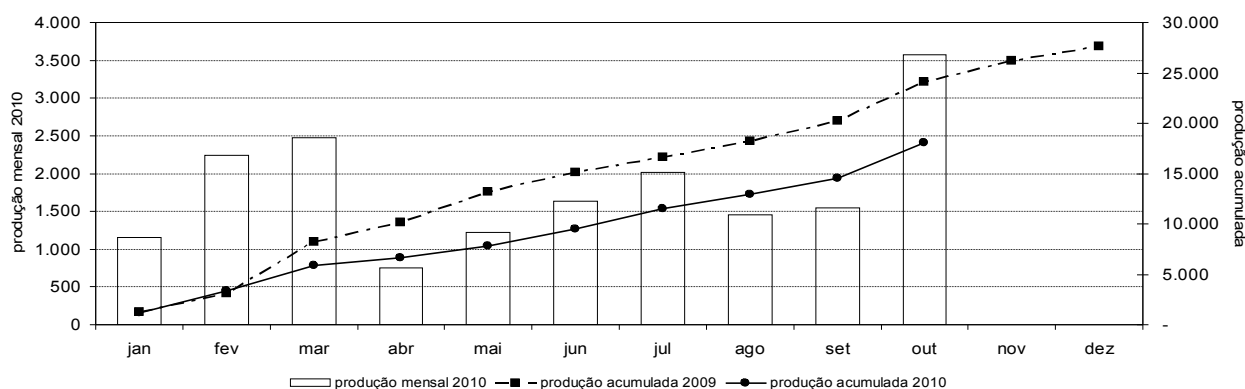
Tabela 2 - Produção pesqueira (t) descarregada no Estado de São Paulo por município e aparelho de pesca, no período de janeiro a setembro 2010.*

Aparelhos de Pesca	Ubatuba	Caraguatatuba	Ilhabela	São Sebastião	Bertioga	Santos / Guarujá	Cubatão	São Vicente	Praia Grande	Mongaguá	Itanhaém	Peruíbe	Iguape	Ilha Comprida	Cananéia	Total (t)
emalhe	806,0	24,9	17,1	81,1	10,7	766,3	8,8	40,4	54,9	34,0	9,7	21,0	571,2	47,3	1.110,8	3.603,9
cerco	252,3	-	256,9	3,6	-	2.603,3	-	-	-	-	-	-	-	-	-	3.116,1
parelha	-	-	-	-	-	2.577,9	-	-	-	-	-	-	-	-	-	2.577,9
arrasto-duplo-pequeno	215,7	38,2	32,3	153,1	148,9	1.360,2	-	-	-	0,1	15,3	8,3	0,0	4,7	168,5	2.145,3
arrasto-duplo-médio	50,1	-	-	-	-	906,7	-	8,7	-	-	-	-	-	-	344,0	1.309,4
covo	-	-	0,7	1,6	-	356,2	10,7	-	-	-	-	0,0	7,4	-	38,4	415,2
extrativismo	-	-	-	-	-	4,0	19,5	-	-	-	1,0	13,8	6,4	0,8	278,8	324,2
espinhel-de-superfície-oceânico	17,5	-	-	-	-	129,4	-	-	-	-	-	-	-	-	-	146,8
cerco-flutuante	0,3	-	50,3	89,4	-	-	-	-	-	-	-	-	-	-	-	139,9
multi-artes	45,8	1,3	12,2	27,2	0,3	3,8	0,2	0,0	0,1	1,4	0,3	2,9	16,4	1,1	22,6	135,5
espinhel-de-fundo	68,9	0,3	1,2	3,0	-	53,9	-	-	-	-	-	-	0,1	0,6	2,6	130,4
cerco-fixo	-	-	-	-	-	-	-	-	-	-	-	-	0,7	2,8	106,9	110,4
linha-de-mão	68,8	7,4	19,4	5,3	-	0,1	-	-	-	0,1	-	2,1	0,1	-	2,6	105,7
indeterminado**	-	-	1,5	9,6	-	-	-	-	-	-	-	-	48,1	0,9	22,6	82,7
arrasto-simples-pequeno	7,9	10,6	11,3	5,1	-	9,7	-	-	-	1,8	3,9	20,3	-	0,2	3,9	74,8
arrasto-de-mão	-	-	-	0,1	-	-	-	-	-	-	-	0,9	13,7	1,1	45,4	61,2
puçá	-	-	-	-	-	0,2	-	-	-	-	-	0,2	29,5	0,5	0,1	30,5
espinhel-de-superfície-costeiro	13,1	-	-	-	-	12,0	-	-	-	-	-	-	0,0	0,1	0,1	25,2
gerival	-	-	-	-	-	-	-	0,3	-	-	-	-	0,2	1,0	10,5	12,0
zangarelho	1,7	0,0	3,5	6,2	-	-	-	-	-	-	-	-	-	-	-	11,3
outros	10,7	2,4	5,4	3,1	-	3,9	-	0,2	-	2,0	0,3	0,4	1,2	0,0	2,7	32,5
Total (t)	1.558,6	85,1	411,7	388,1	159,9	8.787,7	39,1	49,6	55,0	39,2	30,5	69,9	695,1	61,0	2.160,5	14.591,2

* Os dados apresentados são preliminares e podem vir a sofrer alterações.

** Indeterminado: aparelho não reportado ou indisponível no momento da coleta dos dados.

Tabela 3 - Produção pesqueira (t) das 20 principais categorias de pescado descarregadas no Estado de São Paulo por município, no período de janeiro a setembro 2010.*

Categorias de Pescado																Total (t)
	Ubatuba	Caraguatatuba	Ilhabela	São Sebastião	Bertioga	Santos / Guarujá	Cubatão	São Vicente	Praia Grande	Mongaguá	Itanhaém	Peruíbe	Iguape	Ilha Comprida	Cananéia	
Corvina	646,0	14,5	3,9	11,8	2,7	1.404,8	-	0,5	7,2	3,6	0,5	1,9	5,7	3,7	158,9	2.265,5
Sardinha-verdadeira	215,6	-	11,8	0,4	-	1.878,9	-	-	-	-	-	-	-	-	-	2.106,7
Camarão-sete-barbas	70,6	37,0	21,3	111,0	125,7	1.222,6	-	6,1	0,1	3,2	18,2	26,0	0,1	4,9	440,2	2.086,9
Goete	8,0	0,1	1,2	1,0	0,1	647,6	-	-	0,0	0,0	0,0	0,1	0,0	-	40,7	698,9
Pescada-foguete	0,7	0,0	0,1	10,5	1,7	142,7	-	0,0	15,4	9,6	4,0	0,5	12,7	19,2	360,7	577,8
Manjuba-de-iguape	-	0,0	-	-	-	-	-	-	-	-	-	0,0	450,2	1,6	0,3	452,1
Betara	8,1	0,4	1,8	1,3	0,7	313,9	-	0,1	1,5	0,8	0,0	0,0	0,0	0,6	102,4	431,7
Polvo	2,7	-	0,5	1,8	0,0	357,3	-	-	-	-	-	-	-	-	43,3	405,6
Tainha	6,2	1,5	8,2	22,0	0,2	129,9	0,0	1,8	1,9	2,1	0,1	2,3	35,6	10,3	152,6	374,7
Carapau	5,0	0,1	74,9	47,9	-	119,5	-	-	0,0	0,1	-	0,0	0,0	-	0,9	248,4
Cavalinha	31,7	-	-	0,2	-	202,2	-	-	-	0,0	-	-	-	-	-	234,0
Camarão-rosa	34,3	0,0	5,3	2,5	0,3	178,0	-	-	-	-	-	0,0	0,0	0,2	8,5	229,0
Ostra	-	-	-	-	-	0,0	-	-	-	-	-	1,2	0,1	0,2	184,3	185,8
Cabrinha	9,1	-	0,4	0,1	-	157,1	-	-	-	-	0,0	-	-	-	17,3	184,0
Espada	9,3	5,3	11,6	16,5	1,8	89,2	0,0	0,0	1,5	1,2	0,1	0,3	0,8	0,6	32,0	170,4
Bagre	9,2	0,9	0,9	4,7	0,6	73,4	0,3	0,1	0,8	1,5	0,6	1,6	18,4	3,4	45,6	162,1
Guaivira	17,4	1,3	1,5	6,4	1,8	47,9	0,0	0,0	8,1	4,8	1,5	1,2	20,0	1,6	33,5	147,1
Camarão-legítimo	45,1	5,9	4,7	26,0	10,1	33,0	-	1,7	0,0	0,4	0,3	0,6	0,2	1,2	13,7	143,0
Lula	8,3	1,9	16,1	9,4	0,0	98,8	-	-	-	-	0,1	0,0	-	0,0	7,1	141,8
Mistura	61,7	5,4	6,9	19,5	2,7	375,3	1,1	1,6	6,7	4,4	1,5	3,8	5,5	4,4	172,7	673,1
Outras	369,8	10,6	240,6	95,2	11,6	1.315,5	37,7	37,7	11,8	7,6	3,5	30,4	145,7	9,1	345,9	2.672,6
Total (t)	1.558,6	85,1	411,7	388,1	159,9	8.787,7	39,1	49,6	55,0	39,2	30,5	69,9	695,1	61,0	2.160,5	14.591,2

* Os dados apresentados são preliminares e podem vir a sofrer alterações.