

INFORME PESQUEIRO DE SÃO PAULO

ISSN 2359-2966

PRODUÇÃO PESQUEIRA MARINHA E
ESTUARINA DO ESTADO DE SÃO PAULO
AGOSTO DE 2010

NÚMERO 01 NOVENBRO 2010

INSTITUTO DE PESCA
SÃO PAULO – SP – BRASIL

GOVERNO DO ESTADO DE SÃO PAULO
SECRETARIA DE AGRICULTURA E ABASTECIMENTO
AGÊNCIA PAULISTA DE TECNOLOGIA DOS AGRONEGÓCIOS
INSTITUTO DE PESCA

PRODUÇÃO PESQUEIRA MARINHA E
ESTUARINA DO ESTADO DE SÃO PAULO
AGOSTO DE 2010

Antônio Olinto Ávila-da-Silva
Marcus Henrique Carneiro
Jocemar Tomasino Mendonça
Gastão César Cyrino Bastos
Laura Villwock de Miranda
William do Rosario Ribeiro
Silvio dos Santos

ISSN 2359 -2966

Dados Internacionais de Catalogação na Publicação (CIP)
Elaborada pelo Núcleo de Informação e Documentação. Instituto de Pesca, São Paulo

I43

Informe Pesqueiro de São Paulo. - São Paulo : Instituto de Pesca, 2010

ISSN 2359-2966

Disponível em: www.propesq.pesca.sp.gov.br

1. Pesca. 2. Estatística pesqueira. I. Instituto de Pesca-APTA-SAA..
II. Título

CDD 574.5

Instituto de Pesca
Centro APTA Pescado Marinho
*Unidade Laboratorial de Referência em Controle Estatístico
da Produção Pesqueira Marinha – ULRCEPPM*
Av. Bartolomeu de Gusmão 192, Ponta da Praia
11.030-906, Santos, São Paulo
Telefone: 13 3261-5160
E-mail: propesq@pesca.sp.gov.br
www.propesq.pesca.sp.gov.br

Produção Pesqueira Marinha e Estuarina do Estado de São Paulo

Agosto 2010

Antônio Olinto ÁVILA-DA-SILVA¹; Marcus Henrique CARNEIRO²; Jocemar Tomasino MENDONÇA³; Gastão César Cyrino BASTOS¹; Laura Villwock de MIRANDA²; William do Rosário RIBEIRO¹; Silvio dos SANTOS¹

APRESENTAÇÃO

O Instituto de Pesca é uma instituição vinculada à Agência Paulista de Tecnologia dos Agronegócios da Secretaria de Agricultura e Abastecimento do Estado de São Paulo e responsável pela execução do Programa de Monitoramento da Atividade Pesqueira - PMAP. Este programa é coordenado e executado pelo Laboratório de Estatística Pesqueira (Santos), em conjunto com os Núcleos de Pesquisa e Desenvolvimento do Litoral Norte (Ubatuba) e Sul (Cananéia).

Os dados pesqueiros são obtidos por método censitário através de entrevistas com mestres de embarcações e pescadores em 196 pontos de descarga de pescado nos 16 municípios da costa paulista.

No mês de agosto foram registradas informações de 5.575 viagens pesqueiras realizadas por 1.404 unidades produtivas (pescadores, embarcações ou parselhas) que descarregaram 1.342,2 t de pescados. O total acumulado no ano 2010 é de 12.876,7 t. A Sardinha-verdadeira é o principal pescado descarregado, sendo seguido pela Corvina e pelo Camarão-sete-barbas. O detalhamento da produção por município, aparelho de pesca e categoria de pescado encontram-se nas tabelas apresentadas a seguir.

As informações detalhadas sobre a atividade pesqueira de São Paulo podem ser consultadas no site do Instituto de Pesca no endereço <http://www.pesca.sp.gov.br/estatistica.php>, em "Pesquisa Online". O Programa de Monitoramento da Atividade Pesqueira do Instituto de Pesca agradece o apoio de pescadores profissionais, colônias e associações de pescadores, armadores, empresas de pesca e seus respectivos órgãos de classe, que sempre colaboram de forma voluntária com o levantamento de dados, orientam e dão legitimidade ao processo.

¹ Unidade Laboratorial de Referência em Controle Estatístico da Produção Pesqueira Marinha – ULRCEPPM. Av. Bartolomeu de Gusmão, 192 - Ponta da Praia – Santos – SP - 11030-906. Tel.: 13 3261-5160, e-mail: propesq@pesca.sp.gov.br

² Núcleo de Pesquisa e Desenvolvimento do Litoral Norte – NPDLN. Estrada do Cais do Porto, 2275 – Ubatuba – SP – 11680-000, C.P. 28. Tel.: 12 3832-1470

³ Núcleo de Pesquisa e Desenvolvimento do Litoral Sul – NPDLN. Av. Professor Wladimir Besnard, s/nº - Cananéia – SP – 11990-000, C.P. 43, Tel.: 13 3851-1555, 3851-1889



Figura 1 - Produção pesqueira marinha e estuarina do Estado de São Paulo de 1967 a 2009.



Figura 2 - Produções pesqueiras marinha e estuarina descarregada por mês no Estado de São Paulo (barras) e as acumuladas nos anos 2009 e 2010.

Tabela 1 - Captura total descarregada (t), número de unidades produtivas e número de descargas registradas por município no Estado de São Paulo. Os valores apresentados referem-se a agosto e ao acumulado do ano 2010.*

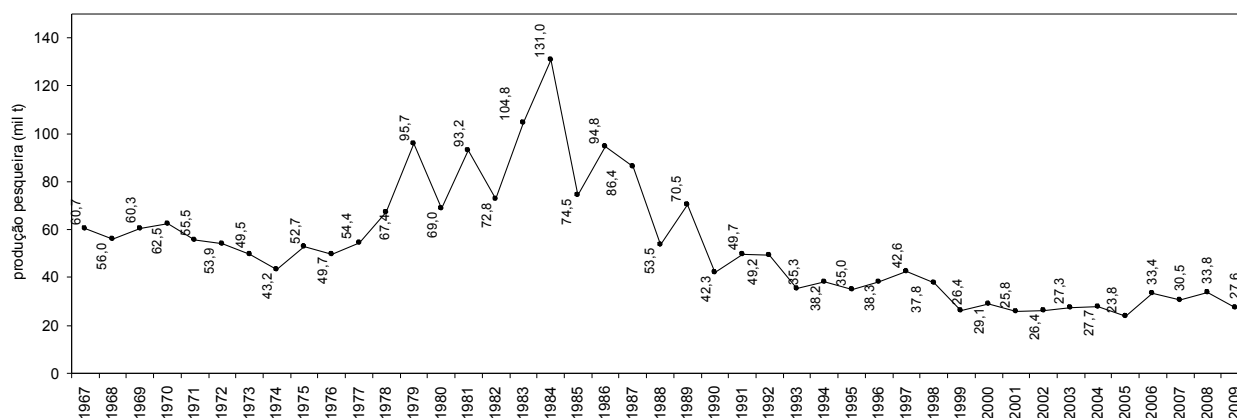
Município	Captura Descarregada (t)		Nº de Unidades Produtivas		Nº de Descargas	
	Agosto	Jan - Ago	Agosto	Jan - Ago	Agosto	Jan - Ago
Ubatuba	122,7	1.454,8	161	297	462	2.538
Caraguatatuba	11,2	73,2	49	88	229	1.334
Ilhabela	43,2	383,6	55	251	140	1.367
São Sebastião	38,4	352,7	125	289	516	3.780
Bertioga	21,6	135,7	25	51	200	1.115
Guarujá	156,7	1.197,2	153	271	821	4.310
Santos	667,8	6.494,3	106	265	258	1.262
Cubatão	11,7	28,3	64	91	276	794
São Vicente	6,3	42,9	7	14	66	426
Praia Grande	6,2	51,9	29	51	182	1.206
Mongaguá	3,9	33,9	12	33	120	974
Itanhaém	4,2	29,7	24	51	75	577
Peruíbe	5,9	58,7	50	166	145	1.154
Iguape	19,6	635,0	196	1.245	631	12.198
Ilha Comprida	2,3	45,3	21	83	124	1.850
Cananéia	220,4	1.859,7	327	855	1.330	14.271
Total	1.342,1	12.876,7	1.404	4.101	5.575	49.156

* Os dados apresentados são preliminares e podem vir a sofrer alterações.

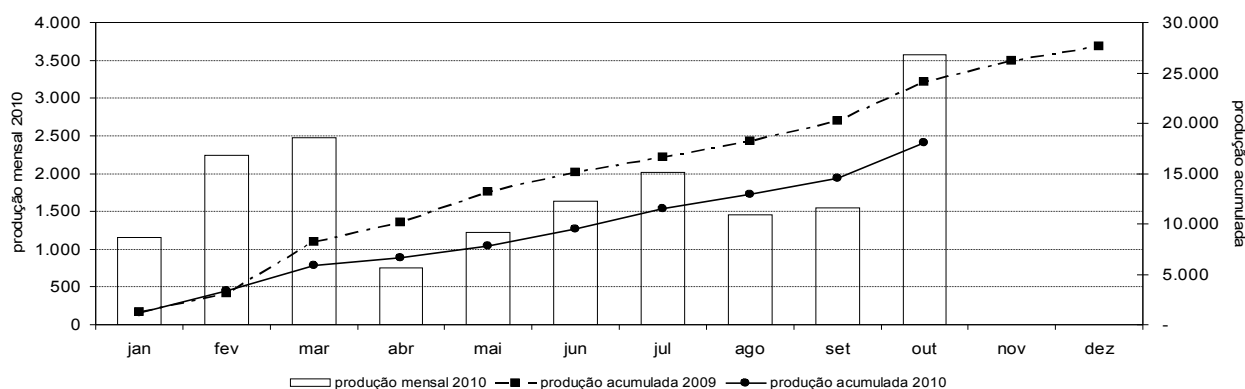
Tabela 2 - Produção pesqueira (t) descarregada no Estado de São Paulo por município e aparelho de pesca, no período de janeiro a agosto 2010.*

Aparelhos de Pesca																	Total (t)	
	Ubatuba	Caraguatatuba	Ilhabela	São Sebastião	Bertioga	Guarujá	Santos	Cubatão	São Vicente	Praia Grande	Mongaguá	Itanhaém	Peruíbe	Iguape	Ilha Comprida	Cananéia		
emalhe	757,2	22,0	15,6	74,8	10,0	30,5	668,4	5,9	33,7	51,8	28,8	9,3	18,7	522,5	37,9	947,3	3.234,3	
cerco	249,1	-	249,5	2,0	-	-	2.445,4	-	-	-	-	-	-	-	-	-	-	2.945,9
parelha	-	-	-	-	-	-	2.062,8	-	-	-	-	-	-	-	-	-	-	2.062,8
arrasto-duplo-pequeno	189,4	30,9	24,6	133,4	125,4	1.049,7	169,2	-	-	-	0,1	15,2	8,0	0,0	0,3	149,8	1.896,0	
arrasto-duplo-médio	47,6	-	-	-	-	100,1	623,4	-	8,7	-	-	-	-	-	-	286,6	1.066,4	
covo	-	-	0,7	1,6	-	-	332,5	7,4	-	-	-	-	0,0	7,4	-	34,5	384,1	
extrativismo	-	-	-	-	-	3,9	-	14,8	-	-	-	1,0	13,2	6,2	0,8	246,1	286,1	
espinhel-de-superfície-oceânico	17,0	-	-	-	-	-	125,7	-	-	-	-	-	-	-	-	-	-	142,7
cerco-flutuante	0,2	-	41,8	85,2	-	-	-	-	-	-	-	-	-	-	-	-	-	127,2
multi-artes	36,6	0,9	10,9	25,1	0,3	3,4	0,1	0,2	0,0	0,1	1,2	0,2	2,9	13,3	1,0	19,4	115,7	
espinhel-de-fundo	57,8	0,3	0,7	2,6	-	0,5	50,8	-	-	-	-	-	-	0,1	0,6	1,7	115,1	
linha-de-mão	66,7	7,2	18,8	4,7	-	-	0,1	-	-	-	0,1	-	1,5	0,1	-	2,4	101,6	
cerco-fixo	-	-	-	-	-	-	-	-	-	-	-	-	-	0,2	2,4	94,1	96,7	
indeterminado**	-	-	1,5	9,6	-	-	-	-	-	-	-	-	-	44,2	0,8	21,1	77,1	
arrasto-simples-pequeno	7,6	9,5	10,7	4,3	-	8,4	0,4	-	-	-	1,7	3,6	13,0	-	0,2	3,9	63,5	
arrasto-de-mão	-	-	-	0,1	-	-	-	-	-	-	-	-	0,9	12,1	0,5	40,8	54,4	
puçá	-	-	-	-	-	-	0,2	-	-	-	-	-	0,2	27,9	0,1	0,1	28,5	
espinhel-de-superfície-costeiro	13,1	-	-	-	-	-	12,0	-	-	-	-	-	-	-	-	-	25,1	
zangarelho	1,7	0,0	3,4	6,2	-	-	-	-	-	-	-	-	-	-	-	-	11,3	
gerival	-	-	-	-	-	-	-	-	0,3	-	-	-	-	0,1	0,6	10,1	11,1	
outros	10,7	2,4	5,2	3,0	-	0,7	3,3	-	0,2	-	2,0	0,3	0,3	1,0	0,0	1,8	31,0	
Total (t)	1.454,8	73,2	383,6	352,7	135,7	1.197,2	6.494,3	28,3	42,9	51,9	33,9	29,7	58,7	635,0	45,3	1.859,7	12.876,7	

* Os dados apresentados são preliminares e podem vir a sofrer alterações.

** Indeterminado: aparelho não reportado ou indisponível no momento da coleta dos dados.

Tabela 3 - Produção pesqueira (t) das 20 principais categorias de pescado descarregadas no Estado de São Paulo por município, no período de janeiro a agosto 2010.*

Categorias de Pescado																	Total (t)	
	Ubatuba	Caraguatatuba	Ilhabela	São Sebastião	Bertioga	Guarujá	Santos	Cubatão	São Vicente	Praia Grande	Mongaguá	Itanhaém	Peruíbe	Iguape	Ilha Comprida	Cananéia		
Sardinha-verdadeira	215,0	-	11,8	0,4	-	-	1.770,3	-	-	-	-	-	-	-	-	-	-	1.997,4
Corvina	611,0	12,9	3,6	10,7	2,7	1,4	1.101,6	-	0,4	6,5	3,2	0,5	1,3	4,7	3,2	114,8	-	1.878,6
Camarão-sete-barbas	62,0	30,2	15,9	93,9	104,7	1.008,9	85,1	-	6,1	0,1	3,1	17,9	19,2	0,1	0,5	377,7	-	1.825,4
Goete	7,6	0,1	1,2	1,0	0,1	-	533,6	-	-	0,0	0,0	0,0	0,1	0,0	-	38,9	-	582,7
Pescada-foguete	0,7	-	0,1	7,9	1,4	7,8	115,1	-	0,0	13,2	6,8	3,8	0,5	10,0	13,6	307,7	-	488,6
Manjuba-de-iguape	-	-	-	-	-	-	-	-	-	-	-	-	0,0	433,1	1,6	0,3	-	435,0
Polvo	2,4	-	0,5	1,7	0,0	2,0	333,2	-	-	-	-	-	-	-	-	39,1	-	378,9
Betara	6,6	0,4	1,6	1,1	0,5	0,7	251,0	-	0,1	1,2	0,3	0,0	0,0	0,0	0,5	87,0	-	351,0
Tainha	6,2	1,4	6,0	21,7	0,2	2,2	127,5	0,0	1,8	1,9	2,1	0,1	2,2	23,3	8,8	135,2	-	340,6
Carapau	3,8	0,1	64,3	45,7	-	0,0	119,3	-	-	0,0	0,1	-	0,0	0,0	-	0,9	-	234,4
Cavalinha	31,7	-	-	0,2	-	-	202,2	-	-	-	0,0	-	-	-	-	-	-	234,0
Camarão-rosa	28,4	0,0	4,7	2,2	0,3	36,7	122,4	-	-	-	-	-	0,0	0,0	0,2	7,6	-	202,6
Ostra	-	-	-	-	-	0,0	-	-	-	-	-	-	1,1	0,1	0,2	160,6	-	161,9
Cabrinha	8,9	-	0,2	0,1	-	0,3	132,0	-	-	-	-	0,0	-	-	-	15,1	-	156,6
Espada	8,9	5,1	10,5	15,6	1,7	0,3	80,8	0,0	0,0	1,2	1,0	0,1	0,3	0,6	0,5	29,7	-	156,4
Lula	8,0	1,9	16,0	9,4	0,0	42,4	55,7	-	-	-	-	0,0	0,0	-	0,0	7,1	-	140,3
Guaivira	13,6	1,3	1,4	6,2	1,8	2,7	40,7	0,0	0,0	7,9	4,6	1,5	1,2	18,3	1,5	32,8	-	135,5
Sardinha-bandeira	0,5	0,1	130,5	1,6	-	0,0	-	-	0,0	-	0,0	-	-	0,0	-	-	-	132,7
Bagre	7,4	0,8	0,9	4,3	0,6	0,2	62,1	0,1	0,1	0,8	1,4	0,5	1,3	11,3	2,9	35,3	-	130,1
Mistura	55,5	4,6	6,0	17,9	2,7	42,7	270,3	0,8	1,4	6,2	3,9	1,5	3,3	4,2	3,6	147,1	-	571,6
Outras	376,6	14,2	108,5	111,2	19,0	49,0	1.091,4	27,4	32,9	12,9	7,3	3,8	28,2	129,0	8,2	322,8	-	2.342,5
Total (t)	1.454,8	73,2	383,6	352,7	135,7	1.197,2	6.494,3	28,3	42,9	51,9	33,9	29,7	58,7	635,0	45,3	1.859,7	-	12.876,7

* Os dados apresentados são preliminares e podem vir a sofrer alterações.