

# *INFORME PESQUEIRO DE SÃO PAULO*

ISSN 2359-2966

PRODUÇÃO PESQUEIRA MARINHA E  
ESTUARINA DO ESTADO DE SÃO PAULO  
OUTUBRO DE 2011

NÚMERO 15      JANEIRO 2012

INSTITUTO DE PESCA  
SÃO PAULO – SP – BRASIL

GOVERNO DO ESTADO DE SÃO PAULO  
SECRETARIA DE AGRICULTURA E ABASTECIMENTO  
AGÊNCIA PAULISTA DE TECNOLOGIA DOS AGRONEGÓCIOS  
INSTITUTO DE PESCA

PRODUÇÃO PESQUEIRA MARINHA E  
ESTUARINA DO ESTADO DE SÃO PAULO  
OUTUBRO DE 2011

Antônio Olinto Ávila-da-Silva  
Marcus Henrique Carneiro  
Jocemar Tomasino Mendonça  
Gastão César Cyrino Bastos  
Laura Villwock de Miranda  
William do Rosario Ribeiro  
Silvio dos Santos

ISSN 2359 -2966

Inf. Pesqueiro de São Paulo	São Paulo	nº15	Janeiro/2012
-----------------------------	-----------	------	--------------

Dados Internacionais de Catalogação na Publicação (CIP)  
Elaborada pelo Núcleo de Informação e Documentação. Instituto de Pesca, São Paulo

I43

Informe Pesqueiro de São Paulo. - São Paulo : Instituto de Pesca, 2012

ISSN 2359-2966

Disponível em: [www.propesq.pesca.sp.gov.br](http://www.propesq.pesca.sp.gov.br)

1. Pesca. 2. Estatística pesqueira. I. Instituto de Pesca-APTA-SAA..  
II. Título

CDD 574.5

**Instituto de Pesca**  
Centro APTA Pescado Marinho  
*Unidade Laboratorial de Referência em Controle Estatístico  
da Produção Pesqueira Marinha – ULRCEPPM*  
Av. Bartolomeu de Gusmão 192, Ponta da Praia  
11.030-906, Santos, São Paulo  
Telefone: 13 3261-5160  
E-mail: [propesq@pesca.sp.gov.br](mailto:propesq@pesca.sp.gov.br)  
[www.propesq.pesca.sp.gov.br](http://www.propesq.pesca.sp.gov.br)

# Produção Pesqueira Marinha e Estuarina do Estado de São Paulo

## Outubro de 2011

Antônio Olinto ÁVILA-DA-SILVA<sup>1</sup>; Marcus Henrique CARNEIRO<sup>2</sup>; Jocemar Tomasino MENDONÇA<sup>3</sup>; Gastão César Cyrino BASTOS<sup>1</sup>; Laura Villwock de MIRANDA<sup>2</sup>; William do Rosário RIBEIRO<sup>1</sup>; Silvio dos SANTOS<sup>1</sup>

### APRESENTAÇÃO

O Instituto de Pesca é uma instituição vinculada à Agência Paulista de Tecnologia dos Agronegócios da Secretaria de Agricultura e Abastecimento do Estado de São Paulo, responsável pela execução do Programa de Monitoramento da Atividade Pesqueira - PMAP. Este programa é coordenado e executado pelo Laboratório de Estatística Pesqueira (Santos), em conjunto com os Núcleos de Pesquisa e Desenvolvimento do Litoral Norte (Ubatuba) e Sul (Cananéia). Os dados pesqueiros são obtidos por método censitário através de entrevistas com mestres de embarcações e pescadores, e pela verificação de registros de descarga de pescado em um total de 216 locais nos 16 municípios da costa paulista. O contato com o PMAP pode ser feito através do Laboratório de Estatística, no endereço indicado abaixo.

No mês de outubro de 2011 foram registradas informações de 8.840 viagens pesqueiras realizadas por 1.507 unidades produtivas (pescadores ou embarcações) que descarregaram 3.300,4 t de pescados. Entre janeiro e outubro a Sardinha-verdadeira foi o principal pescado descarregado, seguido pelo Camarão-sete-barbas e pela Corvina. A extração do Mexilhão *Perna perna* está proibida no período de 1º de setembro a 31 de dezembro e a do Caranguejo-uçá *Ucides cordatus* de 1º de outubro até 30 de novembro. O detalhamento da produção por município, aparelho de pesca e categoria de pescado encontra-se nas tabelas apresentadas a seguir.

As informações detalhadas sobre a atividade pesqueira de São Paulo podem ser consultadas no site do Instituto de Pesca no endereço <http://www.pesca.sp.gov.br/estatistica.php>, em "Pesquisa Online". O Programa de Monitoramento da Atividade Pesqueira do Instituto de Pesca agradece o apoio de pescadores profissionais, colônias e associações de pescadores, armadores, empresas de pesca e seus respectivos órgãos de classe, que sempre colaboram de forma voluntária com o levantamento de dados, orientam e dão legitimidade ao processo.

---

<sup>1</sup> Unidade Laboratorial de Referência em Controle Estatístico da Produção Pesqueira Marinha – ULRCEPPM. Av. Bartolomeu de Gusmão, 192 - Ponta da Praia – Santos – SP - 11030-906. Tel.: 13 3261-5160, e-mail: [propesq@pesca.sp.gov.br](mailto:propesq@pesca.sp.gov.br)

<sup>2</sup> Núcleo de Pesquisa e Desenvolvimento do Litoral Norte – NPDLN. Estrada do Cais do Porto, 2275 – Ubatuba – SP – 11680-000, C.P. 28. Tel.: 12 3832-1470

<sup>3</sup> Núcleo de Pesquisa e Desenvolvimento do Litoral Sul – NPDLN. Av. Professor Wladimir Besnard, s/nº - Cananéia – SP – 11990-000, C.P. 43, Tel.: 13 3851-1555, 3851-1889

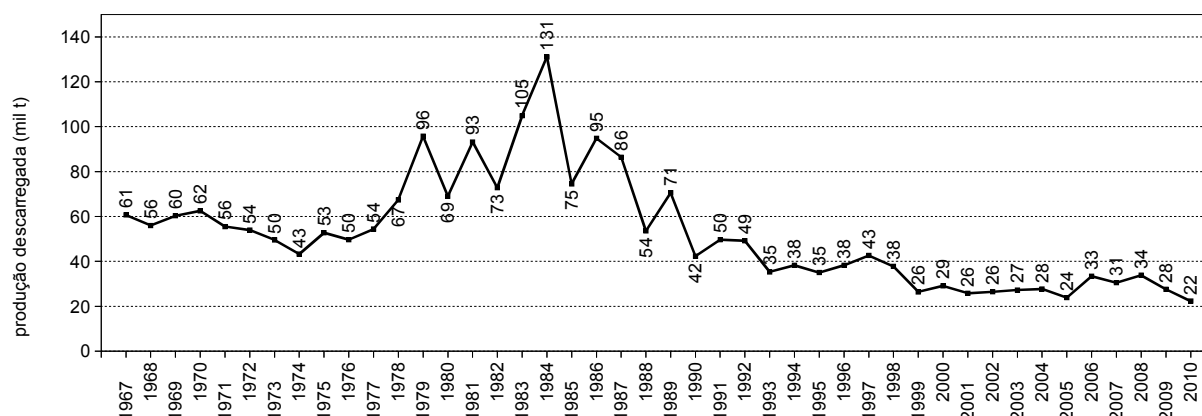

**Figura 1** - Produção pesqueira marinha e estuarina do Estado de São Paulo de 1967 a 2011.

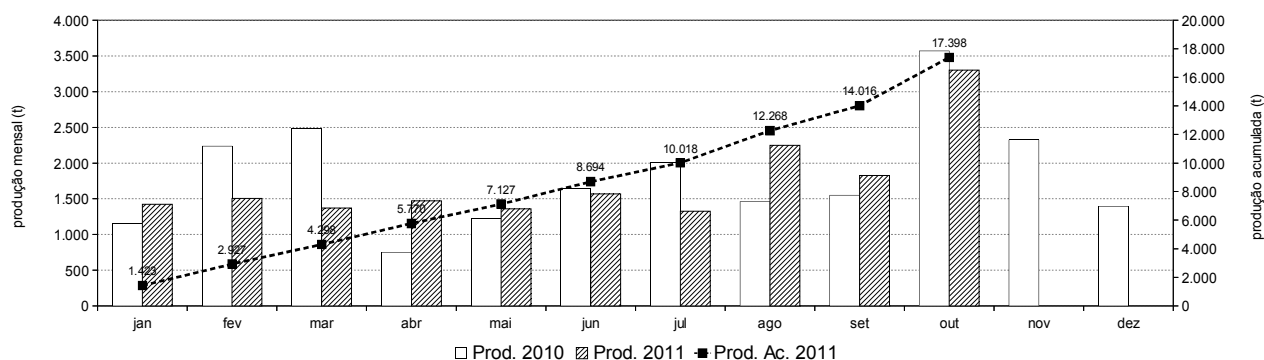

**Figura 2** - Produção pesqueira marinha e estuarina descarregada por mês no Estado de São Paulo nos anos 2010 e 2011 (barras) e a acumulada no ano 2011 (linha).

**Tabela 1** - Captura total descarregada (t), número de unidades produtivas e número de descargas registradas por município no Estado de São Paulo. Os valores apresentados referem-se a outubro e ao acumulado do ano 2011.\*

Município	Captura Descarregada (t)		Nº de Unidades Produtivas		Nº de Descargas	
	Outubro	Jan-Out	Outubro	Jan-Out	Outubro	Jan-Out
Ubatuba	663,0	1.897,0	156	265	701	4.596
Caraguatatuba	16,3	113,2	48	77	333	2.117
Ilhabela	62,8	624,0	73	227	167	1.763
São Sebastião	50,0	420,4	104	251	649	4.602
Bertioga	17,1	192,1	36	81	153	1.049
Santos/Guarujá	1.986,0	10.400,1	256	486	1.203	8.176
Cubatão	6,3	72,0	25	133	232	1.628
São Vicente	10,1	82,9	8	21	86	818
Praia Grande	9,7	70,0	24	55	271	1.983
Mongaguá	4,2	44,6	11	29	107	1.099
Itanhaém	8,1	35,3	30	53	109	662
Peruíbe	7,2	117,7	37	196	114	2.324
Iguape	160,5	596,4	394	908	3.179	14.142
Ilha Comprida	0,9	42,2	9	50	82	1.896
Cananéia	298,2	2.690,1	315	882	1.454	18.296
<b>Total</b>	<b>3.300,4</b>	<b>17.397,9</b>	<b>1.507</b>	<b>3.524</b>	<b>8.840</b>	<b>65.151</b>

\* Os dados apresentados são preliminares e podem vir a sofrer alterações.

**Tabela 2** - Produção pesqueira (t) descarregada no Estado de São Paulo por município e aparelho de pesca, no período de janeiro a outubro 2011.\*

Aparelho de Pesca	Ubatuba	Caraguatatuba	Ilhabela	São Sebastião	Bertioga	Santos / Guarujá	Cubatão	São Vicente	Praia Grande	Mongaguá	Itanhaém	Peruíbe	Iguape	Ilha Comprida	Cananéia	Total (t)
cercos	909,3	-	455,2	24,5	-	3.606,6	-	-	-	-	-	-	-	-	59,1	5.054,7
emalhe	541,3	25,7	30,5	102,6	21,5	601,7	25,5	79,1	56,7	36,8	8,5	41,4	476,0	32,0	1.560,0	3.639,2
parelha	-	-	-	-	-	3.235,4	-	-	-	-	-	-	-	-	-	3.235,4
arrasto-duplo-pequeno	214,2	60,7	50,9	135,3	168,9	1.229,0	-	3,0	0,1	0,1	19,7	1,7	0,1	2,1	169,6	2.055,4
arrasto-duplo-médio	0,4	-	0,7	-	-	1.312,9	-	-	-	-	-	-	-	-	371,2	1.685,2
extrativismo	-	-	-	0,0	-	4,0	30,6	0,2	-	-	0,4	37,4	2,5	0,0	226,6	301,7
covo	-	-	0,1	0,0	-	262,9	-	-	-	-	-	-	6,2	0,0	6,6	275,8
multi-artes	83,2	1,2	18,8	21,1	0,6	2,7	0,1	-	13,1	5,4	0,5	2,4	9,2	0,8	71,2	230,3
cercos-flutuantes	11,3	-	30,5	110,3	-	-	-	-	-	-	-	-	-	-	-	152,2
cercos-fixos	-	-	-	-	-	-	-	-	-	-	-	-	1,5	1,3	127,3	130,1
indeterminado**	-	-	0,1	-	-	20,0	-	-	-	-	-	-	49,5	0,4	19,2	89,2
arrasto-simples-pequeno	5,3	17,2	1,9	8,1	0,1	16,1	-	0,1	0,1	0,6	5,6	24,0	-	0,0	0,2	79,2
arrasto-de-mão	-	-	-	0,1	-	-	-	-	-	-	-	8,3	17,8	0,7	42,8	69,8
espinhel-de-superfície-oceânico	-	-	-	-	-	56,9	-	-	-	-	-	-	-	-	4,5	61,5
zangarelho	40,2	0,0	16,1	3,8	-	-	-	-	-	-	-	-	-	-	-	60,2
espinhel-de-fundo	13,8	-	1,1	4,5	1,0	32,1	-	-	-	-	-	-	-	1,2	5,4	59,1
linha-de-mão	18,8	4,5	8,4	6,2	-	2,6	-	-	-	0,3	-	0,9	-	-	5,8	47,4
puçá	-	-	-	-	-	-	-	-	-	-	-	0,0	32,2	1,7	0,1	34,0
linhas-diversas	25,7	0,1	3,4	2,2	-	-	-	-	-	-	-	-	-	-	-	31,3
emalhe/linha	20,2	1,6	3,7	1,0	-	-	-	-	-	0,7	-	-	-	-	-	27,1
outros	13,2	2,4	2,7	0,6	0,1	17,2	15,7	0,6	0,0	0,8	0,7	1,5	1,4	1,8	20,7	79,2
<b>Total (t)</b>	<b>1.897,0</b>	<b>113,2</b>	<b>624,0</b>	<b>420,4</b>	<b>192,1</b>	<b>10.400,1</b>	<b>72,0</b>	<b>82,9</b>	<b>70,0</b>	<b>44,6</b>	<b>35,3</b>	<b>117,7</b>	<b>596,4</b>	<b>42,2</b>	<b>2.690,1</b>	<b>17.397,9</b>

\* Os dados apresentados são preliminares e podem vir a sofrer alterações.

\*\* Indeterminado: aparelho não reportado ou indisponível no momento da coleta dos dados.

**Tabela 3** - Produção pesqueira (t) das 20 principais categorias de pescado descarregadas no Estado de São Paulo por município, no período de janeiro a outubro 2011.\*

Categorias de Pescado	Municípios															Total (t)
	Ubatuba	Caraguatatuba	Ilhabela	São Sebastião	Bertioga	Santos / Guarujá	Cubatão	São Vicente	Praia Grande	Mongaguá	Itanhaém	Peruíbe	Iguape	Ilha Comprida	Cananéia	
Sardinha-verdadeira	885,1	0,0	31,8	2,8	-	3.008,7	-	-	-	-	-	-	0,1	-	13,0	3.941,4
Camarão-sete-barbas	133,4	67,3	20,2	127,1	156,7	1.169,5	-	2,5	0,2	1,3	25,3	21,7	0,5	2,1	489,0	2.216,7
Corvina	475,7	12,1	4,6	12,7	9,6	1.239,8	0,1	0,6	7,3	3,2	0,4	2,2	4,6	4,3	301,7	2.078,7
Goete	7,9	0,0	1,4	0,9	-	856,7	-	0,0	0,0	0,2	0,0	0,0	0,0	0,0	76,4	943,7
Pescada-foguete	0,7	0,0	0,0	9,5	5,7	196,7	-	0,0	21,8	12,7	2,9	1,6	9,8	9,7	308,9	579,9
Betara	6,2	0,6	2,6	0,7	0,3	307,1	-	0,1	1,7	2,0	0,0	2,0	0,2	0,4	199,3	523,2
Galo	11,1	0,1	30,2	12,4	0,0	407,7	-	0,2	1,1	0,0	-	0,1	0,0	0,0	12,8	475,7
Sardinha-bandeira	0,1	-	285,2	20,4	-	2,0	-	-	-	-	-	-	5,5	-	30,0	343,3
Manjuba-de-iguape	-	-	-	-	-	0,0	-	-	-	-	-	-	327,2	0,1	0,5	327,7
Polvo	2,0	0,1	1,4	0,2	0,1	292,3	-	-	-	-	-	-	-	-	8,0	304,1
Tainha	25,8	3,4	3,4	15,6	0,8	32,2	0,7	3,8	6,5	3,6	0,0	2,0	33,1	5,5	163,4	299,8
Cabrinha	3,2	0,2	1,1	0,3	0,3	278,2	-	-	-	0,1	-	0,0	-	-	12,6	295,9
Espada	12,7	2,6	10,9	19,8	0,1	137,9	0,3	0,1	1,7	0,9	0,1	0,4	1,0	0,4	52,5	241,4
Bagre	7,7	0,9	1,6	6,6	0,5	78,2	0,2	1,8	0,9	0,6	0,3	1,5	56,2	3,2	74,4	234,6
Lula	75,1	3,1	25,6	12,7	0,0	80,7	-	-	-	0,0	0,0	0,3	-	-	10,3	207,7
Guaivira	15,8	0,2	1,6	5,9	0,2	60,7	0,0	1,4	6,9	6,7	0,8	1,6	13,9	3,3	74,8	193,9
Camarão-rosa	22,4	0,5	9,0	2,5	0,2	153,3	-	-	-	-	-	-	-	0,1	4,9	192,9
Carapau	3,2	0,1	97,9	51,7	-	9,0	-	-	-	-	-	0,0	0,0	-	0,5	162,3
Abrótea	0,1	0,0	0,0	0,0	-	140,3	-	-	-	-	-	-	-	-	0,1	140,5
Ostra	-	-	-	-	-	-	-	-	-	-	-	1,7	-	-	138,8	140,4
Mistura	35,1	5,5	10,3	6,7	5,3	434,1	2,3	1,5	7,7	6,2	1,0	6,7	2,5	2,5	240,0	767,5
Outras	173,7	16,5	85,2	111,8	12,1	1.515,2	68,3	70,8	14,4	7,2	4,4	76,1	141,8	10,7	478,3	2.786,6
<b>Total (t)</b>	<b>1.897,0</b>	<b>113,2</b>	<b>624,0</b>	<b>420,4</b>	<b>192,1</b>	<b>10.400,1</b>	<b>72,0</b>	<b>82,9</b>	<b>70,0</b>	<b>44,6</b>	<b>35,3</b>	<b>117,7</b>	<b>596,4</b>	<b>42,2</b>	<b>2.690,1</b>	<b>17.397,9</b>

\* Os dados apresentados são preliminares e podem vir a sofrer alterações.