

INFORME PESQUEIRO DE SÃO PAULO

ISSN 2359-2966

PRODUÇÃO PESQUEIRA MARINHA E
ESTUARINA DO ESTADO DE SÃO PAULO
DEZEMBRO DE 2012

NÚMERO 29 MARÇO 2013

INSTITUTO DE PESCA
SÃO PAULO – SP – BRASIL

GOVERNO DO ESTADO DE SÃO PAULO
SECRETARIA DE AGRICULTURA E ABASTECIMENTO
AGÊNCIA PAULISTA DE TECNOLOGIA DOS AGRONEGÓCIOS
INSTITUTO DE PESCA

PRODUÇÃO PESQUEIRA MARINHA E
ESTUARINA DO ESTADO DE SÃO PAULO
DEZEMBRO DE 2012

Antônio Olinto Ávila-da-Silva
Marcus Henrique Carneiro
Jocemar Tomasino Mendonça
Gastão César Cyrino Bastos
Laura Villwock de Miranda
William do Rosario Ribeiro
Silvio dos Santos

ISSN 2359 -2966

Inf. Pesqueiro de São Paulo	São Paulo	nº29	Março/2013
-----------------------------	-----------	------	------------

Dados Internacionais de Catalogação na Publicação (CIP)
Elaborada pelo Núcleo de Informação e Documentação. Instituto de Pesca, São Paulo

I43

Informe Pesqueiro de São Paulo. - São Paulo : Instituto de Pesca, 2013

ISSN 2359-2966

Disponível em: www.propesq.pesca.sp.gov.br

1. Pesca. 2. Estatística pesqueira. I. Instituto de Pesca-APTA-SAA..
II. Título

CDD 574.5

Instituto de Pesca
Centro APTA Pescado Marinho
*Unidade Laboratorial de Referência em Controle Estatístico
da Produção Pesqueira Marinha – ULRCEPPM*
Av. Bartolomeu de Gusmão 192, Ponta da Praia
11.030-906, Santos, São Paulo
Telefone: 13 3261-5160
E-mail: propesq@pesca.sp.gov.br
www.propesq.pesca.sp.gov.br

Produção Pesqueira Marinha e Estuarina do Estado de São Paulo

Dezembro de 2012

Antônio Olinto ÁVILA-DA-SILVA¹; Marcus Henrique CARNEIRO²; Jocemar Tomasino MENDONÇA³; Gastão César Cyrino BASTOS¹; Laura Villwock de MIRANDA²; William do Rosário RIBEIRO¹; Silvio dos SANTOS¹

APRESENTAÇÃO

O Instituto de Pesca é uma instituição vinculada à Agência Paulista de Tecnologia dos Agronegócios da Secretaria de Agricultura e Abastecimento do Estado de São Paulo, responsável pela execução do Programa de Monitoramento da Atividade Pesqueira - PMAP. Este programa é coordenado e executado pelo Laboratório de Estatística Pesqueira (Santos), em conjunto com os Núcleos de Pesquisa e Desenvolvimento do Litoral Norte (Ubatuba) e Sul (Cananéia). Os dados pesqueiros são obtidos por método censitário através de entrevistas com mestres de embarcações e pescadores, e pela verificação de registros de descarga de pescado em um total de 216 locais nos 16 municípios da costa paulista. O contato com o PMAP pode ser feito através do Laboratório de Estatística, no endereço indicado abaixo.

No mês de dezembro de 2012 foram registradas informações de 5.605 viagens pesqueiras realizadas por 1.122 unidades produtivas (pescadores ou embarcações) que descarregaram 1.374,7 t de pescados. Neste mês estavam vigentes em São Paulo, os defesos do caranguejo-uçá (01/Out. a 31/Dez., Portaria IBAMA 52, de 30/09/2003), do mexilhão (01/Set. a 31/Dez., IN IBAMA 105, de 20/07/2006) e da sardinha-verdadeira (01/Nov. a 15/Fev., IN IBAMA 15, de 21/05/2009).

No Estado de São Paulo, entre os meses de janeiro e dezembro, a principal categoria de pescado descarregada foi a sardinha-verdadeira, seguida pelo camarão-sete-barbas e pela corvina. O detalhamento da produção por município, aparelho de pesca e categoria de pescado encontra-se nas tabelas apresentadas a seguir.

As informações detalhadas sobre a atividade pesqueira de São Paulo podem ser consultadas no site do Instituto de Pesca no endereço <http://www.pesca.sp.gov.br/estatistica.php>, em "Pesquisa Online". O Programa de Monitoramento da Atividade Pesqueira do Instituto de Pesca agradece o apoio de pescadores profissionais, colônias e associações de pescadores, armadores, empresas de pesca e seus respectivos órgãos de classe, que sempre colaboram de forma voluntária com o levantamento de dados, orientam e dão legitimidade ao processo.

¹ Unidade Laboratorial de Referência em Controle Estatístico da Produção Pesqueira Marinha – ULRCEPPM. Av. Bartolomeu de Gusmão, 192 - Ponta da Praia – Santos – SP - 11030-906. Tel.: 13 3261-5160, e-mail: propesq@pesca.sp.gov.br

² Núcleo de Pesquisa e Desenvolvimento do Litoral Norte – NPDLN. Estrada do Cais do Porto, 2275 – Ubatuba – SP – 11680-000, C.P. 28. Tel.: 12 3832-1470

³ Núcleo de Pesquisa e Desenvolvimento do Litoral Sul – NPDLN. Av. Professor Wladimir Besnard, s/nº - Cananéia – SP – 11990-000, C.P. 43, Tel.: 13 3851-1555, 3851-1889



Figura 1 - Produção pesqueira marinha e estuarina do Estado de São Paulo de 1967 a 2012.



Figura 2 - Produção pesqueira marinha e estuarina descarregada por mês no Estado de São Paulo nos anos 2011 e 2012 (barras) e a acumulada no ano 2012 (linha).

Tabela 1 - Captura total descarregada (t), número de unidades produtivas e número de descargas registradas por município no Estado de São Paulo. Os valores apresentados referem-se a dezembro e ao acumulado do ano 2012.*

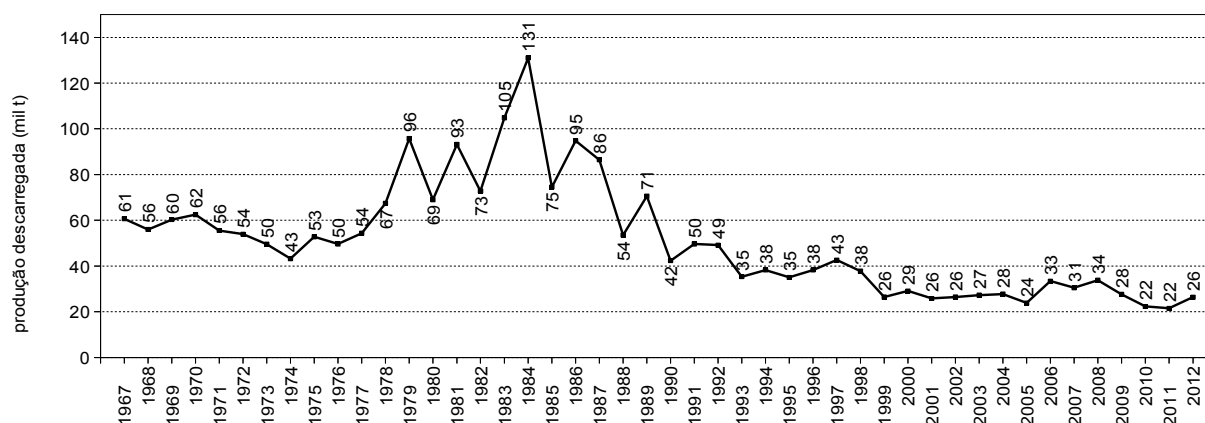
Município	Captura Descarregada (t)		Nº de Unidades Produtivas		Nº de Descargas	
	Dezembro	Jan - Dez	Dezembro	Jan - Dez	Dezembro	Jan - Dez
Ubatuba	83,2	2.445,3	120	321	399	6.622
Caraguatatuba	7,4	155,7	32	81	167	2.883
Ilhabela	62,0	736,3	72	209	188	2.153
São Sebastião	41,5	707,4	88	234	447	6.040
Bertioga	8,7	266,2	22	82	138	1.342
Santos/Guarujá	794,1	16.983,3	217	546	1.118	10.286
Cubatão	15,2	145,2	45	69	329	4.061
São Vicente	12,5	118,1	7	17	87	930
Praia Grande	3,4	74,3	11	32	110	2.004
Mongaguá	2,0	77,6	7	22	68	1.481
Itanhaém	3,2	28,3	18	55	94	709
Peruíbe	15,9	128,7	54	191	277	2.627
Iguape	136,7	1.183,7	198	666	1.289	18.357
Ilha Comprida	1,4	52,0	16	58	86	2.312
Cananéia	187,4	3.318,7	237	883	808	21.903
Total (t)	1.374,7	26.421,0	1.122	3.254	5.605	83.710

* Os dados apresentados são preliminares e podem vir a sofrer alterações.

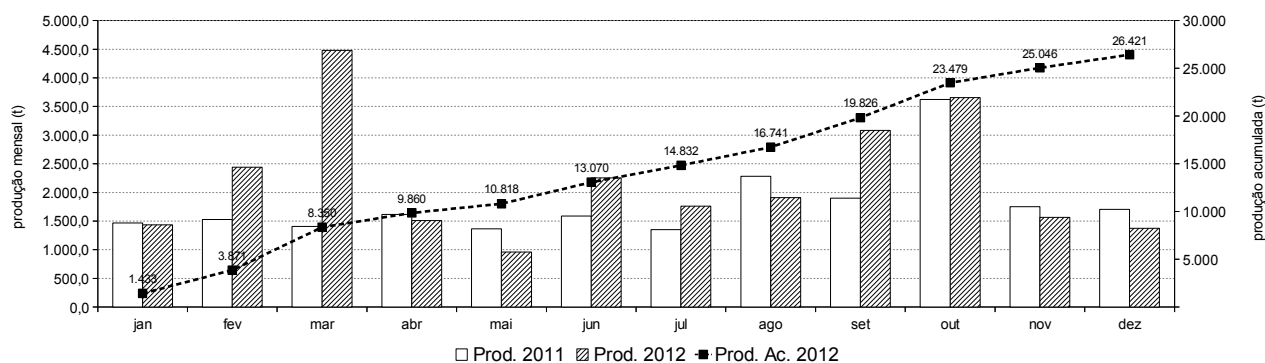
Tabela 2 - Produção pesqueira (t) descarregada no Estado de São Paulo por município e aparelho de pesca, no período de janeiro a dezembro 2012.*

Aparelho de Pesca	Ubatuba	Caraguatatuba	Ilhabela	São Sebastião	Bertioga	Santos / Guarujá	Cubatão	São Vicente	Praia Grande	Mongaguá	Itanhaém	Peruíbe	Iguape	Ilha Comprida	Cananéia	Total (t)
cerco	1.090,9	-	373,9	3,7	-	7.963,2	-	-	-	-	-	-	-	-	-	9.431,6
emalhe	697,2	60,6	53,7	164,7	38,3	769,8	39,2	115,2	62,9	72,0	12,1	45,4	728,7	36,9	2.089,7	4.986,3
arrasto-duplo-pequeno	404,7	76,1	83,0	361,5	227,9	2.192,2	-	0,8	-	0,0	8,9	1,9	0,9	1,7	265,5	3.625,1
parelha	-	-	-	-	-	3.251,2	-	-	-	-	-	-	-	-	-	3.251,2
arrasto-duplo-médio	2,7	-	-	-	-	1.989,0	-	-	-	-	-	-	-	0,2	450,3	2.442,2
covo	1,5	-	100,0	-	-	545,4	-	-	-	-	-	0,0	6,8	0,3	18,1	672,1
extrativismo	-	-	-	0,8	-	4,1	72,5	-	-	-	0,4	22,6	20,1	0,2	257,5	378,2
arrasto-de-mão	-	-	2,0	0,0	-	-	-	-	0,5	-	1,5	19,8	301,9	0,5	21,4	347,6
multi-artes	116,8	1,5	26,1	12,4	-	6,2	0,3	1,8	10,9	4,3	0,6	6,5	26,6	1,5	26,1	241,5
cerco-flutuante	36,0	-	69,1	113,1	-	-	-	-	-	-	-	-	-	-	-	218,2
cerco-fixo	-	-	-	-	-	-	-	-	-	-	-	-	1,5	1,2	117,8	120,6
espinhel-de-superfície-costeiro	27,1	0,7	0,0	-	-	77,9	-	-	-	-	-	-	-	-	1,4	107,2
espinhel-de-superfície-oceânico	2,0	-	-	-	-	79,6	-	-	-	-	-	-	-	-	10,5	92,1
arrasto-simples-pequeno	7,3	8,4	7,4	19,0	-	3,5	-	-	-	0,3	4,6	27,2	-	0,1	11,9	89,7
espinhel	0,0	0,1	-	-	-	71,5	-	-	-	-	-	-	-	-	2,2	73,8
puçá	-	-	-	-	-	-	-	-	-	-	-	0,0	43,4	4,6	0,8	48,9
linha-de-mão	11,2	5,2	8,1	8,3	-	0,2	-	-	-	-	-	1,0	-	-	7,0	41,1
espinhel-de-isca	-	-	-	-	-	-	33,2	-	-	-	-	-	-	-	-	33,2
espinhel-de-fundo	9,3	-	2,1	6,0	-	2,7	-	-	-	-	-	0,0	-	0,5	3,7	24,4
indeterminado**	-	-	0,7	7,7	-	21,4	-	-	-	-	-	-	52,8	0,6	21,6	104,9
outros	38,5	3,1	10,2	10,2	0,0	5,4	0,0	0,4	0,0	1,1	0,3	4,2	0,9	3,6	13,4	91,3
Total (t)	2.445,3	155,7	736,3	707,4	266,2	16.983,3	145,2	118,1	74,3	77,6	28,3	128,7	1.183,7	52,0	3.318,7	26.421,0

* Os dados apresentados são preliminares e podem vir a sofrer alterações.

** Indeterminado: aparelho não reportado ou indisponível no momento da coleta dos dados.

Tabela 3 - Produção pesqueira (t) das 20 principais categorias de pescado descarregadas no Estado de São Paulo por município, no período de janeiro a dezembro 2012.*

Categorias de Pescado	Ubatuba	Caraguatatuba	Ilhabela	São Sebastião	Bertioga	Santos / Guarujá	Cubatão	São Vicente	Praia Grande	Mongaguá	Itanhaém	Peruíbe	Iguape	Ilha Comprida	Cananéia	Total (t)
Sardinha-verdadeira	1.017,5	0,0	14,1	0,3	-	6.073,1	-	-	-	-	0,0	-	0,0	-	-	7.105,1
Camarão-sete-barbas	185,8	67,5	29,8	168,7	179,9	1.956,7	0,0	0,5	-	1,1	13,2	25,3	0,9	1,8	601,9	3.233,2
Corvina	545,5	22,7	128,7	46,4	3,6	1.178,1	1,0	0,8	5,8	5,1	1,5	3,3	6,0	2,9	352,8	2.304,1
Cavalinha	49,6	0,0	0,0	0,0	-	1.109,5	-	-	-	0,0	-	-	-	-	-	1.159,2
Pescada-foguete	4,2	0,0	0,0	25,3	5,4	452,1	-	0,4	26,2	26,2	3,3	3,8	24,1	13,2	573,5	1.157,8
Goete	17,0	0,0	9,2	3,3	-	842,9	-	0,0	0,4	0,4	0,0	-	-	0,1	98,7	972,1
Polvo	15,0	0,3	97,7	1,2	0,2	555,7	-	0,0	-	-	-	-	-	0,0	21,8	691,7
Manjuba-de-iguape	-	-	-	-	-	-	-	-	-	-	-	-	624,8	0,1	0,5	625,4
Betara	14,7	3,1	2,8	1,7	0,9	296,3	0,0	0,1	2,6	3,7	0,4	0,5	0,9	1,4	213,9	543,0
Camarão-rosa	87,8	0,9	13,7	9,3	0,9	411,2	-	-	-	-	-	0,0	-	0,3	16,9	541,0
Galo	13,7	0,0	58,7	6,0	0,8	387,3	0,0	0,0	0,0	0,0	0,0	0,1	0,2	0,0	0,3	467,3
Bagre	18,9	1,0	7,0	4,9	0,1	20,1	1,0	0,9	0,1	0,2	0,1	1,0	296,7	1,6	70,3	423,9
Cabrinha	2,8	-	1,9	0,1	0,2	308,6	-	-	-	0,0	-	-	-	-	32,2	345,8
Tainha	16,5	3,2	7,4	14,0	6,0	95,1	1,1	7,4	5,8	2,1	0,2	2,3	25,5	5,4	146,8	338,8
Espada	18,3	5,9	45,8	58,1	0,1	145,7	0,6	0,2	2,2	0,7	0,2	0,9	3,8	1,2	52,6	336,2
Camarão-santana	10,4	5,5	12,1	145,8	7,3	67,9	-	-	-	-	-	0,0	-	-	3,3	252,2
Lula	41,2	1,5	12,4	13,5	0,1	162,0	-	-	-	-	-	0,1	-	0,0	5,0	235,8
Abrótea	1,3	0,0	5,4	7,9	-	216,7	-	-	0,0	-	-	-	-	-	2,1	233,6
Cações agrupados	62,3	5,1	2,7	8,5	13,2	67,7	-	0,0	0,2	0,1	0,8	0,9	2,0	1,1	29,6	194,3
Oveva	1,7	0,3	1,1	6,7	0,0	47,0	-	0,2	1,1	0,3	0,7	12,0	6,6	0,2	116,3	194,2
Mistura	45,0	6,7	11,8	18,2	6,7	595,0	2,1	2,0	8,9	12,5	1,3	9,6	10,2	4,8	283,6	1.018,4
Outras	276,2	31,9	274,1	167,3	40,7	1.994,5	139,4	105,7	20,9	25,2	6,7	68,9	181,8	17,9	696,7	4.047,9
Total (t)	2.445,3	155,7	736,3	707,4	266,2	16.983,3	145,2	118,1	74,3	77,6	28,3	128,7	1.183,7	52,0	3.318,7	26.421,0

* Os dados apresentados são preliminares e podem vir a sofrer alterações.