

# *INFORME PESQUEIRO DE SÃO PAULO*

ISSN 2359-2966

PRODUÇÃO PESQUEIRA MARINHA E  
ESTUARINA DO ESTADO DE SÃO PAULO  
OUTUBRO DE 2013

NÚMERO 40      JANEIRO 2014

INSTITUTO DE PESCA  
SÃO PAULO – SP – BRASIL

GOVERNO DO ESTADO DE SÃO PAULO  
SECRETARIA DE AGRICULTURA E ABASTECIMENTO  
AGÊNCIA PAULISTA DE TECNOLOGIA DOS AGRONEGÓCIOS  
INSTITUTO DE PESCA

PRODUÇÃO PESQUEIRA MARINHA E  
ESTUARINA DO ESTADO DE SÃO PAULO  
OUTUBRO DE 2013

Antônio Olinto Ávila-da-Silva  
Marcus Henrique Carneiro  
Jocemar Tomasino Mendonça  
Gastão César Cyrino Bastos  
Laura Villwock de Miranda  
William do Rosario Ribeiro  
Silvio dos Santos

ISSN 2359 -2966

Inf. Pesqueiro de São Paulo	São Paulo	nº40	Janeiro/2014
-----------------------------	-----------	------	--------------

Dados Internacionais de Catalogação na Publicação (CIP)  
Elaborada pelo Núcleo de Informação e Documentação. Instituto de Pesca, São Paulo

I43

Informe Pesqueiro de São Paulo. - São Paulo : Instituto de Pesca, 2014

ISSN 2359-2966

Disponível em: [www.propesq.pesca.sp.gov.br](http://www.propesq.pesca.sp.gov.br)

1. Pesca. 2. Estatística pesqueira. I. Instituto de Pesca-APTA-SAA..  
II. Título

CDD 574.5

**Instituto de Pesca**  
Centro APTA Pescado Marinho  
*Unidade Laboratorial de Referência em Controle Estatístico  
da Produção Pesqueira Marinha – ULRCEPPM*  
Av. Bartolomeu de Gusmão 192, Ponta da Praia  
11.030-906, Santos, São Paulo  
Telefone: 13 3261-5160  
E-mail: [propesq@pesca.sp.gov.br](mailto:propesq@pesca.sp.gov.br)  
[www.propesq.pesca.sp.gov.br](http://www.propesq.pesca.sp.gov.br)

# Produção Pesqueira Marinha e Estuarina do Estado de São Paulo

## Outubro de 2013

Antônio Olinto ÁVILA-DA-SILVA<sup>1</sup>; Marcus Henrique CARNEIRO<sup>2</sup>; Jocemar Tomasino MENDONÇA<sup>3</sup>; Gastão César Cyrino BASTOS<sup>1</sup>; Laura Villwock de MIRANDA<sup>2</sup>; William do Rosário RIBEIRO<sup>1</sup>; Silvio dos SANTOS<sup>1</sup>

### APRESENTAÇÃO

O Instituto de Pesca é uma instituição vinculada à Agência Paulista de Tecnologia dos Agronegócios da Secretaria de Agricultura e Abastecimento do Estado de São Paulo, responsável pela execução do Programa de Monitoramento da Atividade Pesqueira - PMAP. Este programa é coordenado e executado pelo Laboratório de Estatística Pesqueira (Santos), em conjunto com os Núcleos de Pesquisa e Desenvolvimento do Litoral Norte (Ubatuba) e Sul (Cananéia). Os dados pesqueiros são obtidos por método censitário através de entrevistas com mestres de embarcações e pescadores, e pela verificação de registros de descarga de pescado em um total de 216 locais nos 15 municípios da costa paulista. O contato com o PMAP pode ser feito através do Laboratório de Estatística, no endereço indicado abaixo.

No mês de outubro de 2013 foram registradas informações de 8.637 viagens pesqueiras realizadas por 1.349 unidades produtivas (pescadores ou embarcações) que descarregaram 4.085,2 t de pescados. Neste mês estavam vigentes em São Paulo, os defesos do caranguejo-uçá (01/Out. a 31/Dez., Portaria IBAMA 52, de 30/09/2003), do caranguejo-guaimum (01/Out. a 31/Mar., Portaria IBAMA 53, de 30/09/2003) e do mexilhão (01/Set. a 31/Dez., IN IBAMA 105, de 20/07/2006).

No Estado de São Paulo, nos meses de janeiro a outubro, a principal categoria de pescado descarregada foi a Sardinha-verdadeira, seguida pela Corvina e pelo Camarão-sete-barbas. O detalhamento da produção por município, aparelho de pesca e categoria de pescado encontra-se nas tabelas apresentadas a seguir.

As informações detalhadas sobre a atividade pesqueira de São Paulo podem ser consultadas no site do Instituto de Pesca no endereço <http://www.pesca.sp.gov.br/estatistica.php>, em "Pesquisa Online". O Programa de Monitoramento da Atividade Pesqueira do Instituto de Pesca agradece o apoio de pescadores profissionais, colônias e associações de pescadores, armadores, empresas de pesca e seus respectivos órgãos de classe, que sempre colaboram de forma voluntária com o levantamento de dados, orientam e dão legitimidade ao processo.

---

<sup>1</sup> Unidade Laboratorial de Referência em Controle Estatístico da Produção Pesqueira Marinha – ULRCEPPM. Av. Bartolomeu de Gusmão, 192 - Ponta da Praia – Santos – SP - 11030-906. Tel.: 13 3261-5160, e-mail: [propesq@pesca.sp.gov.br](mailto:propesq@pesca.sp.gov.br)

<sup>2</sup> Núcleo de Pesquisa e Desenvolvimento do Litoral Norte – NPDLN. Estrada do Cais do Porto, 2275 – Ubatuba – SP – 11680-000, C.P. 28. Tel.: 12 3832-1470

<sup>3</sup> Núcleo de Pesquisa e Desenvolvimento do Litoral Sul – NPDLN. Av. Professor Wladimir Besnard, s/nº - Cananéia – SP – 11990-000, C.P. 43, Tel.: 13 3851-1555, 3851-1889

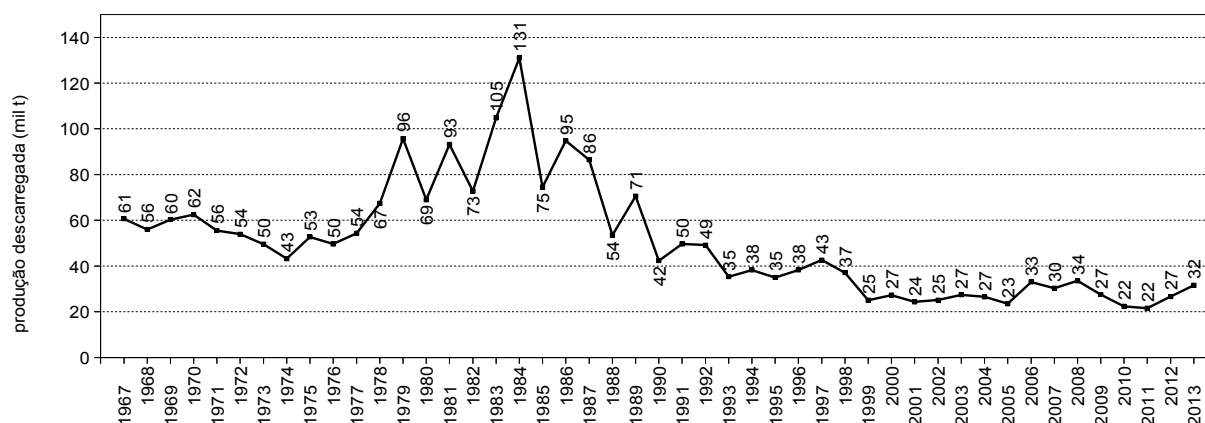

**Figura 1** - Produção pesqueira marinha e estuarina do Estado de São Paulo de 1967 a 2012.

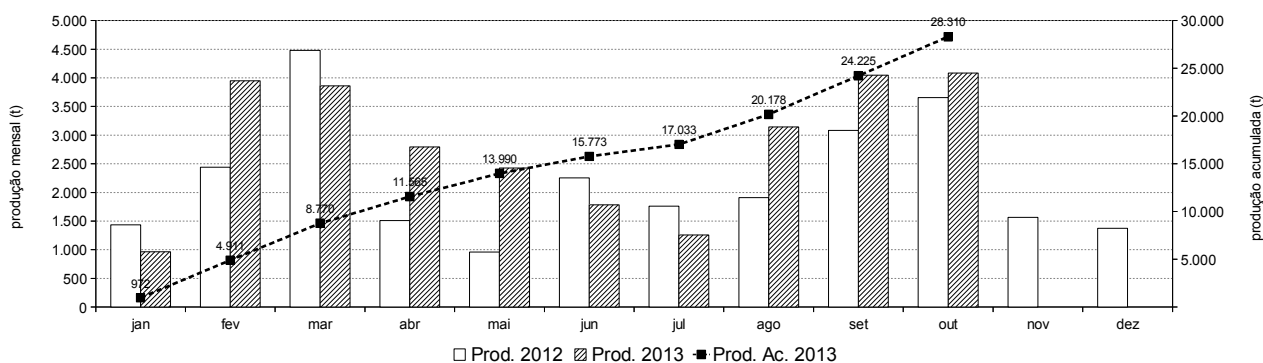

**Figura 2** - Produção pesqueira marinha e estuarina descarregada por mês no Estado de São Paulo nos anos 2012 e 2013 (barras) e a acumulada no ano 2013 (linha).

**Tabela 1** - Captura total descarregada (t), número de unidades produtivas e número de descargas registradas por município no Estado de São Paulo. Os valores apresentados referem-se a outubro e ao acumulado do ano 2013.\*

Município	Captura Descarregada (t)		Nº de Unidades Produtivas		Nº de Descargas	
	Outubro	Jan - Out	Outubro	Jan - Out	Outubro	Jan - Out
Ubatuba	341,8	2.198,0	120	260	387	3.235
Caraguatatuba	9,9	87,1	37	72	210	1.887
Ilhabela	5,0	576,3	23	201	228	1.625
São Sebastião	34,5	379,7	75	206	523	4.225
Bertioga	10,0	106,7	16	57	159	983
Santos/Guarujá	3.097,5	21.568,7	194	460	942	6.171
São Vicente	24,6	153,1	12	19	163	1.216
Mongaguá	9,9	49,9	17	19	260	1.137
Praia Grande	10,5	52,1	14	30	173	1.535
Itanhaém	12,5	44,8	29	63	193	971
Peruíbe	5,2	75,2	31	165	116	1.752
Iguape	118,7	684,7	336	528	2.799	15.689
Ilha Comprida	96,3	34,3	69	49	190	1.599
Cananéia	308,7	2.299,4	393	790	2.294	18.850
<b>Total</b>	<b>4.085,2</b>	<b>28.309,9</b>	<b>1.349</b>	<b>2.776</b>	<b>8.637</b>	<b>60.875</b>

\* Os dados apresentados são preliminares e podem vir a sofrer alterações.

**Tabela 2** - Produção pesqueira (t) descarregada no Estado de São Paulo por município e aparelho de pesca, no período de janeiro a outubro 2013.\*

Aparelho de Pesca	Ubatuba	Caraguatatuba	Ilhabela	São Sebastião	Bertioga	Santos / Guarujá	São Vicente	Praia Grande	Mongaguá	Itanhaém	Peruíbe	Iguape	Ilha Comprida	Cananéia	Total (t)
cercos	1.149,4	-	169,5	14,3	-	15.497,4	-	-	-	-	-	-	-	-	16.830,6
parelha	-	-	-	-	-	2.866,5	-	-	-	-	-	-	-	-	2.866,5
emalhe-de-fundo	700,6	29,2	13,3	51,0	7,0	321,8	11,9	39,0	39,4	3,8	18,7	92,5	15,2	1.248,9	2.592,2
arrasto-duplo-médio	56,0	-	29,4	7,0	2,3	1.606,9	-	-	-	-	-	-	-	284,7	1.986,3
arrasto-duplo-pequeno	185,4	36,8	33,8	125,2	97,5	344,2	-	-	-	22,2	1,4	0,1	0,4	129,4	976,3
covo-polvo	-	-	70,5	-	-	623,5	-	-	-	-	-	-	-	27,3	721,3
extrativismo	-	-	0,0	0,5	-	3,2	-	-	-	0,4	20,7	21,1	0,1	234,0	279,9
arrasto-de-mão	-	-	0,4	0,0	-	-	-	0,1	-	1,6	10,7	229,8	0,4	27,6	270,6
emalhe outros	-	-	0,8	46,1	-	45,0	109,2	3,8	1,5	8,8	3,2	14,0	2,0	5,7	240,1
emalhe-de-superfície	43,6	4,5	22,8	8,9	-	4,4	-	1,8	0,1	-	0,0	28,6	5,8	91,6	212,0
emalhe-de-deriva-superfície	-	-	-	-	-	-	-	-	-	-	-	183,1	-	-	183,1
cercos-flutuantes	10,7	-	79,9	68,0	-	-	-	-	-	-	-	-	-	-	158,6
emalhe	0,6	0,3	-	-	-	46,2	30,2	0,0	-	2,3	0,0	35,0	2,2	38,4	155,2
cercos-fixos	-	-	-	-	-	-	-	-	-	-	-	3,9	1,0	134,1	138,9
multi-artes	24,9	1,8	29,6	10,1	-	7,8	1,7	7,1	8,3	2,6	1,3	15,6	0,6	19,5	130,9
espinhel-de-superfície-costeiro	7,9	5,2	-	-	-	74,9	-	-	-	-	-	-	-	-	88,0
espinhel-de-superfície-oceânico	-	-	-	-	-	56,6	-	-	-	-	-	-	-	23,1	79,7
espinhel outros	0,2	-	-	0,0	-	35,6	-	-	-	0,0	-	-	-	9,2	45,0
espinhel-de-fundo	3,8	0,0	0,4	1,2	-	33,1	-	-	-	-	-	-	0,3	4,3	43,1
indeterminado**	-	0,0	92,4	34,6	-	0,6	-	-	-	-	-	15,2	-	7,9	150,9
outros	14,9	9,3	33,7	12,8	0,0	1,0	0,2	0,3	0,5	3,3	19,1	45,7	6,3	13,6	160,7
<b>Total (t)</b>	<b>2.198,0</b>	<b>87,1</b>	<b>576,3</b>	<b>379,7</b>	<b>106,7</b>	<b>21.568,7</b>	<b>153,1</b>	<b>52,1</b>	<b>49,9</b>	<b>44,8</b>	<b>75,2</b>	<b>684,7</b>	<b>34,3</b>	<b>2.299,4</b>	<b>28.309,9</b>

\* Os dados apresentados são preliminares e podem vir a sofrer alterações.

\*\* Indeterminado: aparelho não reportado ou indisponível no momento da coleta dos dados.

**Tabela 3** - Produção pesqueira (t) das 20 principais categorias de pescado descarregadas no Estado de São Paulo por município, no período de janeiro a outubro 2013.\*

Categorias de Pescado															Total (t)
	Ubatuba	Caraguatatuba	Ilhabela	São Sebastião	Bertioga	Santos / Guarujá	São Vicente	Praia Grande	Mongaguá	Itanhaém	Peruíbe	Iguape	Ilha Comprida	Cananéia	
Sardinha-verdadeira	1.124,4	0,0	59,3	0,0	-	14.157,8	-	-	-	-	-	-	-	-	15.341,5
Corvina	650,1	10,6	67,4	56,3	1,7	990,0	1,2	3,1	2,9	0,8	1,3	4,7	2,9	280,7	2.073,7
Camarão-sete-barbas	86,1	31,9	11,9	86,3	83,2	627,9	-	0,3	1,5	23,4	13,0	-	0,4	317,1	1.283,0
Polvo	7,3	0,1	82,1	0,8	0,0	629,2	-	-	-	-	-	-	-	27,3	746,9
Pescada-foguete	1,4	0,3	-	10,3	2,7	250,8	2,5	22,2	21,1	6,1	5,6	14,8	6,4	382,2	726,4
Goete	15,9	0,0	7,8	2,7	0,0	656,6	0,0	0,0	0,5	-	0,0	0,1	-	42,2	725,8
Cavalinha	9,5	-	1,2	0,0	-	648,1	-	-	0,0	-	-	-	-	-	658,8
Betara	8,9	2,8	3,4	1,8	0,3	309,7	0,3	2,0	3,4	0,1	0,5	0,4	0,5	134,0	468,1
Manjuba-de-iguape	-	-	-	-	-	-	-	-	-	-	-	415,2	-	0,5	415,8
Camarão-rosa	53,6	0,8	15,6	6,9	0,4	279,9	-	-	-	-	-	-	0,0	12,7	369,9
Tainha	1,5	2,8	7,6	12,6	-	53,5	30,5	1,1	0,6	0,4	1,5	36,7	7,6	166,9	323,4
Cabrinha	5,4	0,0	2,0	0,1	0,1	188,0	-	0,0	0,0	-	0,0	-	-	16,3	212,0
Espada	6,2	3,3	26,9	36,7	0,0	103,1	0,3	1,8	1,5	0,3	0,7	1,4	0,6	29,1	211,8
Galo	0,3	0,0	35,6	3,3	-	164,0	0,0	0,0	0,0	-	0,0	0,0	0,2	0,4	203,9
Bagre-branco	1,6	0,0	0,4	2,0	0,0	70,1	3,8	0,1	0,0	0,1	0,3	46,4	1,7	56,8	183,5
Ostra	-	-	-	-	-	-	0,0	-	-	-	0,5	-	0,1	178,7	179,3
Pescada-cambucu	2,7	0,3	0,4	1,2	-	154,4	0,1	0,1	0,2	0,1	0,1	0,6	0,2	5,2	165,5
Abrótea	2,9	0,0	5,0	1,4	-	138,3	-	-	0,0	-	-	-	-	3,3	150,9
Oveva	1,1	0,3	0,0	4,6	0,0	23,5	0,0	0,1	0,2	3,6	7,9	6,5	0,1	94,9	142,9
Parati	1,1	0,5	0,1	11,9	-	-	91,7	-	-	0,0	0,4	1,5	1,0	31,0	139,3
Mistura	38,6	6,5	11,3	18,3	4,6	439,4	8,8	8,7	8,8	3,7	5,6	6,8	2,1	179,7	742,9
Outras	179,6	26,8	238,2	122,4	13,5	1.684,2	13,9	12,6	9,2	6,2	37,7	149,4	10,8	340,4	2.844,8
<b>Total (t)</b>	<b>2.198,0</b>	<b>87,1</b>	<b>576,3</b>	<b>379,7</b>	<b>106,7</b>	<b>21.568,7</b>	<b>153,1</b>	<b>52,1</b>	<b>49,9</b>	<b>44,8</b>	<b>75,2</b>	<b>684,7</b>	<b>34,3</b>	<b>2.299,4</b>	<b>28.309,9</b>

\* Os dados apresentados são preliminares e podem vir a sofrer alterações.