

# *INFORME PESQUEIRO DE SÃO PAULO*

ISSN 2359-2966

PRODUÇÃO PESQUEIRA MARINHA E  
ESTUARINA DO ESTADO DE SÃO PAULO  
NOVEMBRO DE 2014

NÚMERO 53      FEVEREIRO 2015

INSTITUTO DE PESCA  
SÃO PAULO – SP – BRASIL

GOVERNO DO ESTADO DE SÃO PAULO  
SECRETARIA DE AGRICULTURA E ABASTECIMENTO  
AGÊNCIA PAULISTA DE TECNOLOGIA DOS AGRONEGÓCIOS  
INSTITUTO DE PESCA

PRODUÇÃO PESQUEIRA MARINHA E  
ESTUARINA DO ESTADO DE SÃO PAULO  
NOVEMBRO DE 2014

Antônio Olinto Ávila-da-Silva  
Marcus Henrique Carneiro  
Jocemar Tomasino Mendonça  
Gastão César Cyrino Bastos  
Laura Villwock de Miranda  
William do Rosario Ribeiro  
Silvio dos Santos

ISSN 2359 -2966

Inf. Pesqueiro de São Paulo	São Paulo	nº53	Fevereiro/2015
-----------------------------	-----------	------	----------------

Dados Internacionais de Catalogação na Publicação (CIP)  
Elaborada pelo Núcleo de Informação e Documentação. Instituto de Pesca, São Paulo

I43

Informe Pesqueiro de São Paulo. - São Paulo : Instituto de Pesca, 2015

ISSN 2359-2966

Disponível em: [www.propesq.pesca.sp.gov.br](http://www.propesq.pesca.sp.gov.br)

1. Pesca. 2. Estatística pesqueira. I. Instituto de Pesca-APTA-SAA..  
II. Título

CDD 574.5

**Instituto de Pesca**  
Centro APTA Pescado Marinho  
*Unidade Laboratorial de Referência em Controle Estatístico  
da Produção Pesqueira Marinha – ULRCEPPM*  
Av. Bartolomeu de Gusmão 192, Ponta da Praia  
11.030-906, Santos, São Paulo  
Telefone: 13 3261-5160  
E-mail: [propesq@pesca.sp.gov.br](mailto:propesq@pesca.sp.gov.br)  
[www.propesq.pesca.sp.gov.br](http://www.propesq.pesca.sp.gov.br)

# Produção Pesqueira Marinha e Estuarina do Estado de São Paulo

## Novembro de 2014

Antônio Olinto ÁVILA-DA-SILVA<sup>1</sup>; Marcus Henrique CARNEIRO<sup>2</sup>; Jocemar Tomasino MENDONÇA<sup>3</sup>; Gastão César Cyrino BASTOS<sup>1</sup>; Laura Villwock de MIRANDA<sup>2</sup>; William do Rosário RIBEIRO<sup>1</sup>; Silvio dos SANTOS<sup>1</sup>

### APRESENTAÇÃO

O Instituto de Pesca é uma instituição vinculada à Agência Paulista de Tecnologia dos Agronegócios da Secretaria de Agricultura e Abastecimento do Estado de São Paulo, responsável pela execução do Programa de Monitoramento da Atividade Pesqueira - PMAP. Este programa é coordenado e executado pelo Laboratório de Estatística Pesqueira (Santos), em conjunto com os Núcleos de Pesquisa e Desenvolvimento do Litoral Norte (Ubatuba) e Sul (Cananéia). Os dados pesqueiros são obtidos por método censitário através de entrevistas com mestres de embarcações e pescadores, e pela verificação de registros de descarga de pescado em um total de 216 locais nos 15 municípios da costa paulista. O contato com o PMAP pode ser feito através do Laboratório de Estatística, no endereço indicado abaixo.

No mês de novembro de 2014 foram registradas informações de 6.266 viagens pesqueiras realizadas por 1.145 unidades produtivas (pescadores ou embarcações) que descarregaram 1.099,7 t de pescados. Neste mês estavam vigentes em São Paulo, os defesos do caranguejo-uçá (01/Out. a 31/Dez., Portaria IBAMA 52, de 30/09/2003), do caranguejo-guaimum (01/Out. a 31/Mar., Portaria IBAMA 53, de 30/09/2003), do mexilhão (01/Set. a 31/Dez., IN IBAMA 105, de 20/07/2006) e da sardinha-verdadeira (01/Nov. a 15/Fev., IN IBAMA 15, de 21/05/2009).

No Estado de São Paulo, nos meses de janeiro a novembro, a principal categoria de pescado descarregada foi a Sardinha-verdadeira, seguida pela Corvina e pelo Camarão-sete-barbas. O detalhamento da produção por município, aparelho de pesca e categoria de pescado encontra-se nas tabelas apresentadas a seguir.

As informações detalhadas sobre a atividade pesqueira de São Paulo podem ser consultadas no site do Instituto de Pesca no endereço <http://www.propesq.pesca.sp.gov.br/> em "Banco de Dados". O Programa de Monitoramento da Atividade Pesqueira do Instituto de Pesca agradece o apoio de pescadores profissionais, colônias e associações de pescadores, armadores, empresas de pesca e seus respectivos órgãos de classe, que sempre colaboram de forma voluntária com o levantamento de dados, orientam e dão legitimidade ao processo.

---

<sup>1</sup> Unidade Laboratorial de Referência em Controle Estatístico da Produção Pesqueira Marinha – ULRCEPPM. Av. Bartolomeu de Gusmão, 192 - Ponta da Praia – Santos – SP - 11030-906. Tel.: 13 3261-5160, e-mail: [propesq@pesca.sp.gov.br](mailto:propesq@pesca.sp.gov.br)

<sup>2</sup> Núcleo de Pesquisa e Desenvolvimento do Litoral Norte – NPDLN. Estrada do Cais do Porto, 2275 – Ubatuba – SP – 11680-000, C.P. 28. Tel.: 12 3832-1470

<sup>3</sup> Núcleo de Pesquisa e Desenvolvimento do Litoral Sul – NPDLN. Av. Professor Wladimir Besnard, s/nº - Cananéia – SP – 11990-000, C.P. 43, Tel.: 13 3851-1555, 3851-1889

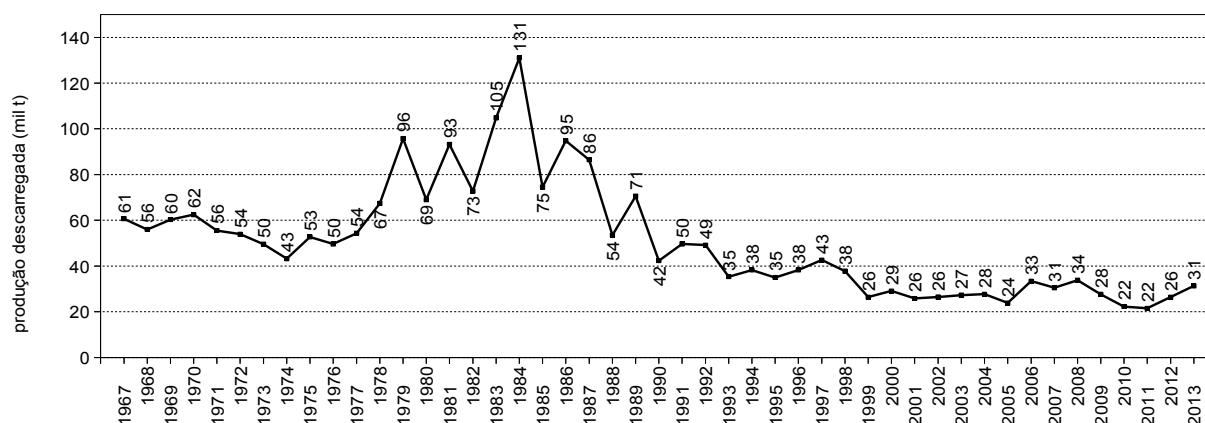

**Figura 1** - Produção pesqueira marinha e estuarina do Estado de São Paulo de 1967 a 2013.

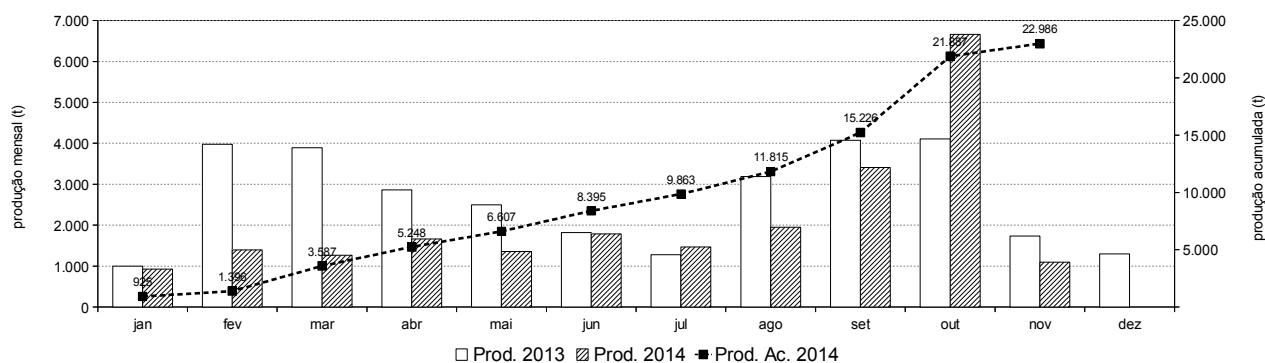

**Figura 2** - Produção pesqueira marinha e estuarina descarregada por mês no Estado de São Paulo nos anos 2013 e 2014 (barras) e a acumulada no ano 2014 (linha).

**Tabela 1** - Captura total descarregada (t), número de unidades produtivas e número de descargas registradas por município no Estado de São Paulo. Os valores apresentados referem-se a novembro e ao acumulado do ano 2014.\*

Município	Captura Descarregada (t)		Nº de Unidades Produtivas		Nº de Descargas	
	Novembro	Jan - Nov	Novembro	Jan - Nov	Novembro	Jan - Nov
Ubatuba	82,2	3.685,7	152	257	471	3.182
Caraguatatuba	7,2	103,1	29	61	149	1.777
Ilhabela	32,2	534,6	89	221	191	2.182
São Sebastião	37,7	355,0	85	213	381	4.447
Bertioga	14,5	149,0	20	54	139	1.006
Santos/Guarujá	640,6	14.442,7	171	462	732	7.305
São Vicente	11,8	112,9	9	20	104	999
Praia Grande	11,0	82,9	19	31	289	2.538
Mongaguá	9,2	73,1	12	25	159	1.243
Itanhaém	17,3	66,6	37	58	183	1.343
Peruíbe	5,8	78,2	30	145	104	2.171
Iguape	100,4	726,1	239	543	1.907	16.819
Ilha Comprida	8,0	52,1	28	50	272	2.126
Cananéia	121,6	2.524,0	236	679	1.185	17.757
<b>Total</b>	<b>1.099,7</b>	<b>22.986,1</b>	<b>1.145</b>	<b>2.701</b>	<b>6.266</b>	<b>64.895</b>

\* Os dados apresentados são preliminares e podem vir a sofrer alterações.

**Tabela 2** - Produção pesqueira (t) descarregada no Estado de São Paulo por município e aparelho de pesca, no período de janeiro a novembro 2014.\*

Aparelho de Pesca	Ubatuba	Caraguatatuba	Ilhabela	São Sebastião	Bertioga	Santos / Guarujá	São Vicente	Praia Grande	Mongaguá	Itanhaém	Peruíbe	Iguape	Ilha Comprida	Cananéia	Total (t)
cercos	2.718,5	-	202,1	5,3	3,2	7.045,2	-	-	-	-	-	-	-	-	9.974,3
parelha	-	-	-	-	-	3.668,9	-	-	-	-	-	-	-	-	3.668,9
arrasto-duplo	266,2	49,4	90,5	151,6	109,9	2.538,0	-	-	0,0	31,8	0,3	0,1	-	407,0	3.644,8
emalhe-de-fundo	580,1	34,9	38,7	43,6	4,5	459,4	22,1	76,4	68,1	5,8	14,8	93,2	25,1	1.578,9	3.045,5
emalhes diversos	11,2	0,3	0,1	36,3	26,5	282,4	88,7	6,0	2,8	24,5	9,4	114,2	7,3	31,8	641,4
covo-polvo	0,0	-	35,8	-	-	327,9	-	-	-	-	-	-	-	16,4	380,2
extrativismo	-	-	0,0	1,2	-	5,0	-	-	-	0,4	22,3	22,9	-	216,6	268,4
arrasto-de-mão	-	-	2,6	-	-	-	-	0,1	-	-	9,8	170,7	0,0	34,4	217,6
emalhe-de-superfície	38,9	2,2	21,9	5,8	4,9	0,5	1,4	0,3	0,8	1,2	-	54,4	9,5	72,4	214,1
emalhe-de-deriva-superfície	-	-	-	-	-	-	-	-	-	-	-	199,1	0,2	-	199,3
cercos-flutuantes	14,4	-	74,9	72,1	-	-	-	-	-	-	-	-	-	-	161,4
cercos-fixos	-	-	-	-	-	-	-	-	-	-	-	3,8	4,1	128,9	136,8
espinhel-de-superfície-costeiro	9,6	1,9	-	-	-	68,1	-	-	-	-	-	-	-	-	79,6
zangarelho	21,0	6,0	31,1	18,7	-	-	-	-	-	-	-	-	-	-	76,7
arrasto-simples	4,8	6,6	5,9	10,6	-	1,3	-	0,1	1,2	2,7	16,7	0,0	1,6	1,9	53,5
puçá	-	-	-	-	-	-	-	-	-	-	0,2	52,1	0,1	0,0	52,3
linha-de-mão	11,3	1,6	16,0	7,7	-	0,3	-	-	0,1	-	3,3	-	-	1,6	42,0
covos diversos	-	-	11,5	-	-	8,0	-	-	-	-	0,0	2,6	-	0,0	22,2
espinhel-de-fundo	7,1	-	1,2	1,1	-	2,1	-	-	-	-	-	-	0,9	7,1	19,4
indeterminado**	-	-	1,7	-	-	29,8	-	-	-	-	-	-	-	6,6	38,0
outros	2,5	0,3	0,6	1,1	0,0	5,9	0,8	0,0	0,0	0,1	1,5	12,9	3,4	20,6	49,7
<b>Total (t)</b>	<b>3.685,7</b>	<b>103,1</b>	<b>534,6</b>	<b>355,0</b>	<b>149,0</b>	<b>14.442,7</b>	<b>112,9</b>	<b>82,9</b>	<b>73,1</b>	<b>66,6</b>	<b>78,2</b>	<b>726,1</b>	<b>52,1</b>	<b>2.524,0</b>	<b>22.986,1</b>

\* Os dados apresentados são preliminares e podem vir a sofrer alterações.

\*\* Indeterminado: aparelho não reportado ou indisponível no momento da coleta dos dados.

**Tabela 3** - Produção pesqueira (t) das 20 principais categorias de pescado descarregadas no Estado de São Paulo por município, no período de janeiro a novembro 2014.\*

Categorias de Pescado															Total (t)
	Ubatuba	Caraguatatuba	Ilhabela	São Sebastião	Bertioga	Santos / Guarujá	São Vicente	Praia Grande	Mongaguá	Itanhaém	Peruíbe	Iguape	Ilha Comprida	Cananéia	
Sardinha-verdadeira	2.614,7	-	0,2	0,4	-	6.588,3	-	-	-	-	-	-	-	-	9.203,6
Corvina	504,5	10,1	32,5	13,6	3,2	1.517,1	2,3	7,2	4,5	3,6	2,6	8,0	4,2	303,3	2.416,8
Camarão-sete-barbas	71,0	42,7	27,0	121,3	85,7	1.124,0	-	0,1	1,2	27,1	13,2	0,1	0,5	288,5	1.802,3
Goete	10,7	3,5	26,3	1,4	-	970,4	0,0	0,1	1,0	0,2	0,2	0,1	0,0	123,9	1.137,9
Pescada-foguete	0,8	0,0	-	7,1	1,6	298,9	0,2	30,2	20,0	11,3	3,5	20,9	8,9	501,4	904,9
Betara	7,1	2,5	4,5	1,0	7,8	317,1	0,0	2,5	2,7	0,5	0,4	0,5	0,6	158,4	505,5
Polvo	7,1	0,0	46,7	0,1	0,0	348,0	-	-	-	-	-	-	0,0	17,8	419,6
Manjuba-de-iguape	-	-	-	-	-	-	-	-	-	-	-	353,9	0,0	0,2	354,1
Tainha	2,5	1,2	2,5	9,8	3,5	76,3	35,2	2,8	0,4	0,5	3,2	40,0	12,9	147,1	338,0
Bagre-branco	3,9	0,2	4,3	4,9	0,1	90,6	4,3	0,3	0,1	0,8	0,4	95,0	3,1	69,8	277,9
Cabrinha	10,7	-	4,5	0,2	-	229,1	0,0	-	-	-	0,0	-	-	32,7	277,2
Camarão-rosa	51,0	0,0	11,9	1,8	0,1	177,2	-	-	-	0,1	-	0,0	0,0	18,9	261,2
Espada	24,2	0,7	20,5	16,1	0,0	120,2	0,0	2,1	0,7	0,3	1,3	1,6	0,7	52,3	240,7
Oveva	0,9	0,1	0,2	4,5	0,1	32,0	0,1	0,5	0,4	2,4	5,2	10,4	0,6	117,9	175,2
Guaivira	32,4	1,0	2,3	5,0	0,9	47,3	1,0	7,4	3,9	1,0	0,6	19,4	1,1	50,2	173,4
Lula	25,5	6,5	40,9	23,0	0,0	73,5	-	-	-	0,0	0,0	-	0,0	0,8	170,2
Abrótea	5,8	0,0	4,7	0,4	-	153,8	-	0,0	-	-	-	0,2	-	0,9	165,8
Linguado	7,7	0,0	1,1	0,1	0,0	139,4	-	-	-	-	-	0,0	0,3	6,8	155,5
Cavalinha	41,7	-	-	0,1	-	111,5	-	-	-	-	-	-	-	-	153,3
Roncador	0,3	0,0	0,1	0,0	-	149,7	-	-	0,0	0,0	-	-	-	1,6	151,7
Mistura	31,3	5,0	13,7	10,1	2,9	488,6	4,9	18,4	31,0	7,9	5,5	8,0	2,1	142,0	771,5
Outras	232,0	29,6	290,7	134,1	42,9	1.389,7	64,8	11,3	7,2	10,8	42,2	168,1	17,0	489,2	2.929,6
<b>Total (t)</b>	<b>3.685,7</b>	<b>103,1</b>	<b>534,6</b>	<b>355,0</b>	<b>149,0</b>	<b>14.442,7</b>	<b>112,9</b>	<b>82,9</b>	<b>73,1</b>	<b>66,6</b>	<b>78,2</b>	<b>726,1</b>	<b>52,1</b>	<b>2.524,0</b>	<b>22.986,1</b>

\* Os dados apresentados são preliminares e podem vir a sofrer alterações.